

PATHWAYS IN EDUCATION-ILLINOIS

MANUAL DEL ESTUDIANTE

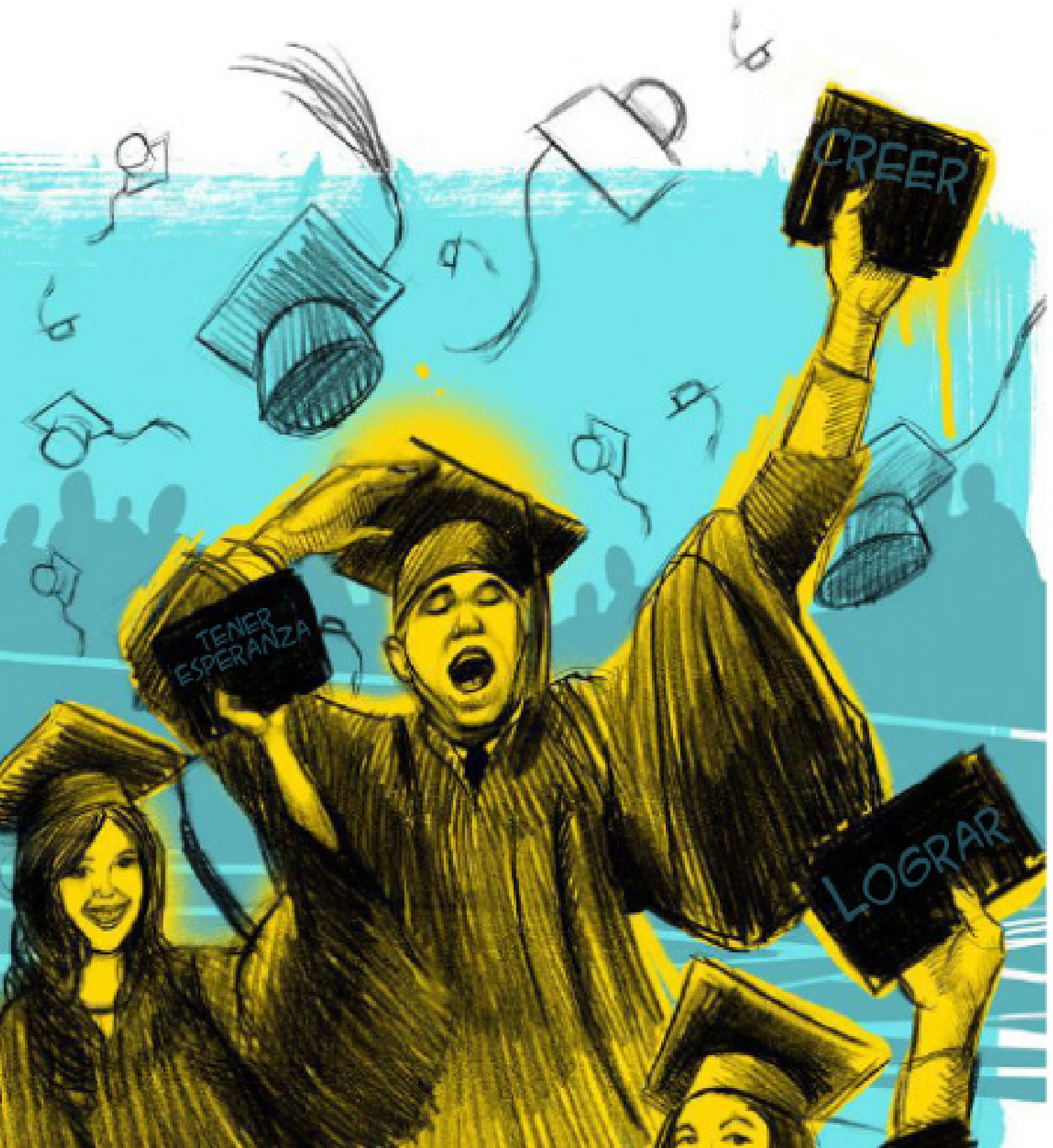

PATHWAYS IN EDUCATION ILLINOIS



Manual del Estudiante
2024-2025





Año Escolar 2024-2025

Estimado Estudiante:

Bienvenido a Pathways In Education. El profesorado, el personal y la administración esperan trabajar con usted y su familia durante el tiempo que pase en nuestro programa. Se le dará la responsabilidad de participar activamente en su proceso educativo. La guía de sus docentes le ayudarán durante lo que esperamos sea una experiencia educativa productiva y gratificante para usted.

Estaremos encantados de ayudarle a alcanzar sus objetivos. Será su responsabilidad completar las asignaciones del curso y cumplir todas las citas programadas. Si tiene dificultades, nuestros docentes estarán encantados de reunirse con usted, individualmente o en grupos pequeños para ayudar a facilitar su proceso de aprendizaje. Pathways In Education también ofrece un programa de experiencia y habilidades para la vida que se enfoca en su desarrollo profesional, académico, personal y social.

Comparta esta información con sus padres, quienes participarán en su experiencia de aprendizaje general.

Atentamente,

Matthew Wienclawski
Directora
Pathways In Education–Illinois

Kristi Duenas
Superintendente Adjunta
Pathways In Education

Juan Alessi
Subdirectora - Ashburn

Wendy Gillespie
Director de Agrupación
Pathways In Education

Miles Wieting
Subdirector- Avondale

Emily Frazier
Subdirectora - Brighton Park

Rob Cummins
Subdirectora - Humboldt Park

Brittany Barsevick
Subdirectora de Operaciones de Instrucción

Tabla de Contenidos

Sección I: Introducción

Acerca del Manual del Estudiante	1
Declaración de la Visión	2
Declaración de la Misión	2
Política Contra la Discriminación	2
Valores Fundamentales	2
Resultados Esperados de los Estudiantes (ESO, por sus siglas en inglés)	2
Métodos para Medir el Progreso del Estudiante	3

Sección II: Información General

Edad de Inscripción	4
Sistema de Calificación	4
Créditos	4
Clasificación de Nivel de Grado (Grados 9 a 12)	4
Créditos de Retiro	5
Repetición de Cursos	5
Poblaciones Especiales	5
Ley de Asistencia para Personas sin Hogar McKinney-Vento	6
Asistencia/Ausentismo/Actividades Asignadas	7
Revelación de Información	7
Vacaciones Estudiantiles 2024-2025	7
Suspensión de Clases por Emergencia o por el Clima	7
Política de Acceso a Internet	8

Sección III: Comportamiento del Estudiante

Honestidad Académica	12
Expectativas de Comportamiento	12
Estándar de Vestimenta	12
Código de Conducta	13

Sección IV: Política de Quejas

Formulario de queja para las escuelas públicas de Pathways In Education	29
-------------------------------------------------------------------------	----

Sección V: Requisitos de Estudio

Planificación de un Plan de Estudios	30
Aceptación de Créditos Externos	30
Pruebas Estandarizadas	30
Inscripción Simultánea	30
Información sobre Admisiones Universitarias	30
Requisitos de Graduación	30
Requisitos de Graduación 2016-2017 - Escuelas Públicas de Chicago	31
Guía de Planificación para la Graduación 2016-2017 - Escuelas Públicas de Chicago	32
Requisitos de Graduación 2017-2018 - Escuelas Públicas de Chicago	33
Guía de Planificación para la Graduación 2017-2018 - Escuelas Públicas de Chicago	34
Requisitos de Graduación 2018-2019 - Escuelas Públicas de Chicago	35

Guía de Planificación para la Graduación 2018-2019 - Escuelas Públicas de Chicago	36
Requisitos de Graduación 2019-2020 - Escuelas Públicas de Chicago	37
Guía de Planificación para la Graduación 2019-2020 - Escuelas Públicas de Chicago	38
Requisitos de Graduación 2020-2021 - Escuelas Públicas de Chicago	39
Guía de planificación de Graduación 2020-2021 - Escuelas Públicas de Chicago	40
Requisitos de Graduación 2021-2022 - Escuelas Públicas de Chicago	41
Guía de Planificación de Graduación 2021-2022 - Escuelas Públicas de Chicago	42
Requisitos de Graduación 2022-2023 - Escuelas Públicas de Chicago	43
Guía de Planificación de Graduación 2022-2023 - Escuelas Públicas de Chicago	44
Requisitos de Graduación 2023-2024 - Escuelas Públicas de Chicago	45
Guía de Planificación de Graduación 2023-2024 - Escuelas Públicas de Chicago	46
Requisitos de Graduación 2024-2025 - Escuelas Públicas de Chicago	47
Guía de Planificación de Graduación 2024-2025 - Escuelas Públicas de Chicago	48
Trabajo de Curso	49
Sección VI: Plan de Estudios	
Lengua y Literatura Inglesa	51
Matemáticas	55
Ciencias Sociales	57
Ciencias	60
Bellas Artes	62
Requisitos de Graduación	64
Educación Física/Salud	65
Ciencias de la Computación	66
Educación para una Carrera	66
Idioma del Mundo	67
Optativas	68
Optativas Centradas en la Carrera	76
Excursiones de Pathways	80
Sección VII: Modos de Aprendizaje	
Cursos de Libros de Texto (SAW)	85
Cursos en Línea (Edmentum)	85
Cursos de Instrucción en Grupos Pequeños (SGI, por sus siglas en inglés)	85
Aprendizaje Experiencial	85
Doble Inscripción/Doble Crédito	85
Seminario de Último Año	86
Sección VIII: Apéndice	
Apéndice	87

Sección I: Introducción

Acerca del Manual del Estudiante

El propósito de este manual es proporcionar a los estudiantes, docentes, ayudantes y padres una guía de los requisitos académicos y del programa. Esperamos que todos los estudiantes y tutores lean toda la información detenidamente y la comenten antes de inscribirse en Pathways In Education. Elegir una escuela es muy importante y se debe pensar cuidadosamente en las metas educativas y vocacionales futuras, las aptitudes, los logros académicos pasados y la voluntad de trabajar. Si tiene alguna pregunta, comuníquese con su escuela local o con el docente supervisor o ingrese al sitio web de Pathways In Education en www.pathwaysedu.org. En el sitio web encontrará información sobre los programas y horarios de Pathways In Education, así como enlaces a una amplia gama de recursos educativos. Visite el sitio web de la escuela para obtener la información más actualizada relativa a la COVID-19.

Historia del Programa

Pathways In Education es una corporación nacional, gratuita, sin fines de lucro y de beneficio público que se especializa en desarrollar e implementar programas que amplían las oportunidades educativas para los estudiantes de escuelas públicas.

Descripción del Programa

Pathways In Education es un programa de oportunidades de aprendizaje alternativo (ALOP, por sus siglas en inglés) diseñado específicamente para estudiantes que utilizan un formato de aprendizaje individualizado guiado. Los estudiantes que previamente han experimentado dificultades en las escuelas tradicionales logran el éxito con este programa. Pathways In Education combina planes de aprendizaje individualizados con el desarrollo de la autoestima y el liderazgo. Los estudiantes están inscritos en cursos que culminan con la obtención de un diploma de escuela secundaria. La inscripción en el programa es voluntaria.

Pathways In Education es una escuela pública gratuita dedicada a brindar servicios educativos de calidad a estudiantes y familias. Las características únicas del programa incluyen:

- ❖ *Acceso Abierto:* un estudiante puede matricularse prácticamente cualquier día laborable del año escolar regular. No es necesario esperar a que comience una clase o un semestre. Después de completar todos los trámites de inscripción, todos los estudiantes asistirán a una orientación obligatoria con el personal de la escuela antes de comenzar oficialmente el programa.
- ❖ *Aprendizaje Continuo:* Pathways In Education funciona todo el año, lo que permite a los estudiantes continuar a su propio ritmo.
- ❖ *Tasa de Aprendizaje Flexible a su Propio Ritmo:* los estudiantes asisten a la escuela entre las 8:00 y las 11:30 o entre las 12:30 y las 4:00. En esos horarios tienen citas con sus profesores para un apoyo individualizado. Debido a las opciones de horarios flexibles, los estudiantes aún pueden atender compromisos familiares y laborales mientras asisten a la escuela.
- ❖ *Aprendizaje Basado en Criterios:* el aprendizaje se centra en las habilidades específicas necesarias para lograr el máximo avance en el mínimo tiempo.
- ❖ *Concentración de Materias:* la inscripción en dos o tres cursos a la vez permite un mayor aprendizaje en profundidad y genera menos confusión.

Declaración de la Visión

Pathways In Education es la mejor escuela pública no tradicional, que empodera a los estudiantes desatendidos desbloqueando sus pasiones y sueños, haciéndoles avanzar a diario hacia la graduación y creando personas interesadas en aprender de por vida.

Declaración de la Misión

Las escuelas Pathways In Education son modelos ejemplares de un programa de aprendizaje combinado exitoso. Nuestro personal empodera, inspira y conecta con nuestros estudiantes para ayudarlos a alcanzar sus metas, cambiar positivamente sus vidas y hacer realidad sus sueños. Nuestras escuelas son entornos de apoyo donde todos los interesados tienen éxito.

Política Contra la Discriminación

Las escuelas Pathways In Education no discriminan a ninguna persona por motivos de género, identidad de género, expresión de género, raza, color, religión, discapacidad y/o cualquier otro estado protegido por la ley, incluido el estado migratorio, en ninguna de sus políticas, procedimientos o prácticas en cumplimiento con, pero no limitado al título VII de la Ley de Derechos Civiles de 1964, el título IX de la Enmienda de Educación de 1972, la sección 505 de la Ley de Rehabilitación de 1973, la Ley de Estadounidenses con Discapacidades (ADA) de 1990, sección 104.4(b)(3), título 34 del Código de Regulaciones Federales y la Ley de Enmiendas de la ADA de 2008.

Valores Fundamentales

Confianza Mutua Respeto Mutuo Compasión Integridad Resiliencia

Resultados Esperados de los Estudiantes (ESO, por sus siglas en inglés)

Las partes interesadas de Pathways In Education creen que los estudiantes son individuos únicos que:

- ❖ Pueden aprender
- ❖ Son capaces de superarse a sí mismos
- ❖ Son capaces de realizar un trabajo de calidad
- ❖ Son dignos de un sueño positivo para su futuro y pueden desarrollar planes de vida positivos
- ❖ Prosperarán en un ambiente escolar positivo con instrucción personalizada según sus necesidades

Al graduarse, se espera que los estudiantes de Pathways In Education sean personas interesadas en aprender de por vida en el siglo XXI. Con ese fin, el programa busca enseñar a los estudiantes a:

Ser Estudiantes Responsables

- ❖ Trabajar de forma independiente y con otros cuando sea apropiado
- ❖ Terminar el trabajo asignado
- ❖ Asistir a las citas con regularidad y ser puntual
- ❖ Administrar el tiempo de manera eficiente
- ❖ Hacer y cumplir compromisos

Ser triunfadores Independientes

- ❖ Obtener un diploma de escuela secundaria
- ❖ Conseguir un empleo remunerado, ir a la universidad/escuela de oficios o ser dueño de un negocio
- ❖ Hacer juicios correctos cuando se está bajo presión
- ❖ Descubrir y utilizar muchos recursos diferentes para tomar buenas decisiones
- ❖ Continuar aprendiendo fuera del aula
- ❖ Establecer metas positivas que conduzcan a la realización de los sueños

Ser buenos ciudadanos

- ❖ Contribuir a la comunidad de manera positiva
- ❖ Ser un buen vecino
- ❖ Hacer buenas obras y respetar la diversidad de los demás
- ❖ Contribuir a la familia; demostrar con el ejemplo la importancia de seguir con los estudios

Ser buenos comunicadores

- ❖ Obtener las habilidades de comunicación necesarias para conseguir y mantener un trabajo o continuar con la educación superior
- ❖ Usar la tecnología para comunicarse de manera efectiva
- ❖ Pedir ayuda cuando sea apropiado y no tratar de resolver todos los problemas solos
- ❖ Aprender a expresar pensamientos y sentimientos con claridad

Métodos para medir el progreso del estudiante

Si bien todos los estudiantes lograrán los estándares requeridos al graduarse, no todos progresarán al mismo ritmo. La evaluación de ese progreso se basa en las habilidades, intereses y talentos individuales. El progreso del estudiante se evalúa mediante los siguientes métodos:

- ❖ Revisión semanal del trabajo
- ❖ Pruebas orales y escritas
- ❖ Portafolios de los trabajos realizados por los estudiantes
- ❖ Observación del docente
- ❖ Pruebas de evaluación exigidas por el estado
- ❖ Demostraciones del estudiante
- ❖ Calificaciones del estudiante
- ❖ Evaluación de crecimiento académico (STAR)

Sección II: Información General

Edad de Inscripción

Pathways In Education solo puede inscribir a estudiantes con edades comprendidas entre 16 y 21 años. Los estudiantes de 14 y 15 años deben pasar por un proceso de aprobación a través de CPS. Si el distrito aprueba la transferencia, el especialista en transición de la red tendrá tres controles durante las primeras 15 semanas del estudiante. Estas reuniones son para asegurar que la transición del estudiante sea fluida y que tenga éxito en el entorno. Los estudiantes que se inscriban deben poder obtener los créditos requeridos antes del semestre en el que cumplan 22 años.¹

Sistema de Calificación

La calificación otorgada en cualquier curso representa la evaluación ponderada del docente certificado sobre el grado en que el estudiante ha logrado las metas y objetivos del curso. Representa el juicio profesional del docente sobre la calidad del trabajo del estudiante y el grado de dominio del estudiante. Un administrador no puede cambiar ninguna calificación a menos que se pueda identificar un error administrativo o mecánico, fraude, mala fe o incompetencia.

90–100	A	A+ 97–100 A 93–96 A- 90–92	<i>Logro Superior.</i> El estudiante ha destacado; el trabajo es de una calidad excepcional y sobresale.
80–89	B	B+ 87–89 B 83–86 B- 80–82	<i>Rendimiento superior al promedio.</i> El estudiante ha hecho más de lo que se espera de un estudiante que ha completado satisfactoriamente los objetivos.
70–79	C	C+ 77–79 C 73–76 C- 70–72	<i>Logro medio.</i> El estudiante ha cumplido satisfactoriamente los objetivos del curso.
0–69	INC	0–69	<i>Incumplimiento de los requisitos mínimos.</i> No se otorgarán créditos ni puntos de calificación.

Créditos

Los estudiantes obtienen créditos al completar el trabajo del curso basado en el material cubierto y aprendido en relación con el Estándar Carnegie. Se pueden obtener créditos para los grados de “A” a “C” en todos los cursos (grados 9 a 12). La escuela puede aceptar transferencias de créditos para los grados “A” a “D” en los cursos aplicables solo de las escuelas que tienen acreditación actual. El crédito estándar es 0.5 unidades por cada curso semestral aprobado. Dado que los estudiantes tienen la flexibilidad de trabajar a su propio ritmo, pueden requerir más o menos tiempo que el promedio de 60 horas para completar las 5 unidades esperadas (0.5 créditos) por período de aprendizaje mientras están inscritos.

Clasificación de Nivel de Grado (Grados 9 a 12)

Se espera que todos los estudiantes asistan a la escuela secundaria durante ocho semestres; sin embargo, si los estudiantes trabajan a un ritmo acelerado y completan los requisitos de créditos del curso necesarios, podrán graduarse antes. La clasificación se puede revisar cada semestre.

1. Estos requisitos están vigentes a menos que el Estado de Illinois los cambie o modifique.
Pathways In Education–Illinois

Los estudiantes se clasifican de la siguiente manera:

Grado 9 (Estudiante de primer año)	0-6	Créditos obtenidos
Grado 10 (Estudiante de segundo año)	6.1-12	Créditos obtenidos
Grado 11 (Estudiante de penúltimo año)	12.1-18	Créditos obtenidos
Grado 12 (Estudiante de último año)	18.1-24+	Créditos obtenidos

Créditos de Retiro

Pathways In Education no puede otorgar créditos de retiro por cursos parcialmente completados en una escuela anterior y que aún no estén registrados en los expedientes académicos de la escuela anterior.

Repetición de Cursos

Generalmente, un curso no se puede repetir si el estudiante obtuvo una calificación de “C-” o superior. Si un estudiante ha reprobado un curso o no ha demostrado suficiente competencia, puede volver a tomar el curso para obtener créditos. Si un estudiante ha obtenido una calificación “D”, puede volver a tomar el curso, pero solo con el propósito de lograr una calificación más alta; no se pueden otorgar más créditos. Consulte a su instructor sobre situaciones individuales.

Poblaciones Especiales

Estudiante Diverso. Pathways In Education cumple con todas las leyes estatales y federales aplicables relacionadas con la identificación, derivación y prestación de servicios para estudiantes identificados como personas con discapacidades de conformidad con la Ley de Educación para Personas con Discapacidades y la Sección 504 de la Ley de Rehabilitación federal. Los estudiantes con discapacidades pueden ser elegibles para recibir servicios para Estudiantes Diversos. Los servicios para Estudiantes Diversos garantizan que se satisfagan las necesidades únicas de los estudiantes con discapacidades. El propósito principal de los servicios para Estudiantes Diversos es proporcionar instrucción e intervención especialmente diseñadas para los estudiantes con discapacidades, así como darles acceso a los mismos programas educativos y/o actividades que están disponibles para sus compañeros sin discapacidades.

Aprendices de Inglés. Los Aprendices de Inglés (EL, por sus siglas en inglés) son estudiantes que no hablan inglés y cuyo nivel de competencia oral, lectora y escrita en inglés no les permite beneficiarse por completo del plan de estudios y el plan de estudios regular del aula sin modificaciones especialmente diseñadas les crea dificultades. Los estudiantes EL aún no cumplen la definición de Dominio Fluido del Inglés (FEP, por sus siglas en inglés). Si la incapacidad para comprender, hablar, leer o escribir el idioma inglés excluye a un estudiante de la participación efectiva en los programas educativos ofrecidos por la escuela, la escuela tomará las medidas apropiadas para rectificar la deficiencia del idioma inglés con el fin de proporcionar al estudiante un acceso equitativo y la participación en sus programas. La escuela desarrollará y actualizará periódicamente un plan local para proporcionar servicios de EL para estudiantes cuyo idioma nativo o dominante no sea el inglés. El plan para la implementación de la instrucción apropiada y los servicios de EL para los estudiantes que tienen un dominio limitado del inglés deberá ser conforme a las reglas, regulaciones y estándares mínimos actuales de la Junta de Educación del Estado y las leyes estatales y federales.

Estudiantes Sin Hogar y Migrantes. De acuerdo con la ley Every Student Succeeds ACT (ESSA o

ley para el éxito de todos los estudiantes), se proporcionarán servicios educativos para estudiantes sin hogar, migrantes o con vivienda temporal. Un niño sin hogar (definido en la ESSA) carece de una residencia fija, regular y adecuada o tiene una residencia principal en un refugio supervisado de gestión pública o privada para alojamiento temporal o un lugar público o privado no designado para su uso como alojamiento regular para humanos. Hay un enlace de STLS en cada campus, los estudiantes pueden preguntar a los docentes o al AP sobre más información.

Ley de Asistencia para Personas sin Hogar McKinney-Vento

Esta legislación federal garantiza a los niños y jóvenes sin hogar lo siguiente:

- ❖ El derecho a la inscripción inmediata en la escuela, incluso si no se presenta la documentación que normalmente se requiere para la inscripción.
- ❖ El derecho a asistir a la escuela en su escuela de origen (si esto es solicitado por los padres o los jóvenes no acompañados si es factible) o en la escuela en el área de asistencia donde reside actualmente la familia o el joven.
- ❖ El derecho a contar con servicio de transporte a su escuela de origen, si así lo solicitan los padres o los jóvenes no acompañados.
- ❖ El derecho a servicios comparables a los que reciben los compañeros de escuela alojados, incluido el transporte y los servicios educativos complementarios.
- ❖ El derecho a asistir a la escuela junto con los niños que no se encuentran sin hogar. La segregación basada en la condición de sin hogar de un estudiante está estrictamente prohibida.
- ❖ La publicación de los derechos de los estudiantes sin hogar en todas las escuelas y otros lugares de la comunidad.

El término “niños y jóvenes sin hogar” significa personas que carecen de una residencia nocturna fija, regular y adecuada e incluye:

- ❖ Niños y jóvenes que comparten la vivienda de otras personas debido a la pérdida de la vivienda, dificultades económicas o una razón similar; viven en moteles, hoteles, parques de casas rodantes o campamentos debido a la falta de alojamientos alternativos adecuados; viven en refugios de emergencia o transitorios; están abandonados en hospitales; o están esperando una acogida formal.
- ❖ Niños y jóvenes que tienen una residencia nocturna principal que es un lugar público o privado que no está diseñado ni se utiliza normalmente como un lugar habitual para que duerman los seres humanos.
- ❖ Niños y jóvenes que viven en automóviles, parques, espacios públicos o edificios abandonados; viviendas deficientes, estaciones de autobús o tren, o entornos similares.
- ❖ Niños migrantes que califican como personas sin hogar porque viven en las circunstancias descritas anteriormente.
- ❖ El término “niños y jóvenes sin hogar” significa personas que carecen de una residencia nocturna fija, regular y adecuada e incluye:

De acuerdo con la Ley de Asistencia para Personas sin Hogar McKinney-Vento (secciones 11431 a

11435, título 42 del Código de los Estados Unidos), PIE-Illinois brinda a los estudiantes sin hogar acceso equitativo a la educación gratuita y apropiada, así como los servicios de apoyo necesarios para cumplir los mismos estándares académicos que todos los demás estudiantes. Se recomienda a los estudiantes sin hogar que se comuniquen con el coordinador de educación para personas sin hogar y de familias sustitutas, Abby O Brien, en abbyobrien@pathwaysedu.org para acceder a las derivaciones a los servicios disponibles localmente. Además, visite isbe.net/pages/homeless.aspx para obtener más información sobre el programa para estudiantes sin hogar de PIE-Illinois.

Asistencia/Ausentismo/Actividades Asignadas

El estado de Illinois exige que los estudiantes asistan a la escuela con regularidad y Pathways In Education desea brindar una alternativa exitosa a las escuelas secundarias tradicionales. Los éxitos académicos y sociales están significativamente relacionados con la instrucción regular y se espera que los padres y los estudiantes asuman la responsabilidad de la asistencia regular a la escuela. Pathways In Education permite a los padres y estudiantes la flexibilidad de asistir a la escuela en persona y completar actividades de aprendizaje en casa. Los estudiantes deben asistir a la escuela de forma presencial cinco días a la semana durante un mínimo de cuatro horas por día, así como completar un mínimo de una hora de trabajo de curso fuera del campus cada día o según se especifique en su Plan de Aprendizaje Individualizado (ILP, por sus siglas en inglés). Si el estudiante no cumple estos requisitos de asistencia, se puede considerar como una retirada voluntaria del programa.

Revelación de Información

Pathways In Education no proporciona información al público en general sobre sus estudiantes a menos que deba hacerlo por cuestiones legales. (Pathways In Education está obligado a revelar los nombres, direcciones y números de teléfono de los estudiantes de Pathways In Education a los reclutadores militares a petición, sujeto a la solicitud de los padres de que Pathways In Education no revele dicha información). Si usted no desea que el nombre, la dirección y/o el número de teléfono de su hijo se revelen a los reclutadores militares sin su consentimiento previo por escrito, puede optar por no participar en este informe automático del servicio selectivo llenando y proporcionando a Pathways In Education un formulario de exclusión del servicio selectivo, que está disponible a través de un docente.

Además, Pathways In Education proporciona periódicamente información a los padres sobre el desempeño escolar de sus hijos, incluida información relativa a los estudiantes que han cumplido los 18 años. Los estudiantes de 18 años o mayores pueden optar por no recibir dicha divulgación completando y proporcionando a Pathways In Education un Formulario de Exclusión de Revelación a los padres, que también está disponible a través de un docente.

Vacaciones Estudiantiles 2024-2025

Los fines de semana (sábado y domingo) y los días festivos de los estudiantes no se cuentan como días escolares.

Día de la Independencia: 4 de julio de 2024

Martin Luther King, Jr. Día: 20 de enero de 2025

Día del Trabajo: 2 de septiembre de 2024

Día del Presidente: 17 de febrero de 2025

Día de los Pueblos Indígenas: 14 de octubre de 2024

Receso de primavera: 24 al 28 de marzo de 2025

Día de los Veteranos: 11 de noviembre de 2024

Día de la Conmemoración de los Caídos: 26 de mayo de 2025

Receso por Acción de Gracias: 27 a 29 de noviembre de 2024

Día de Agradecimiento al Presidente del 16 al 27 de junio de 2025

Receso de Invierno: 23 de diciembre de 2024 a 3 de enero de 2025 *Día Sin Estudiantes:* 30 de junio de 2025

Suspensión de Clases por Emergencia o por el Clima

En caso de condiciones climáticas adversas u otras emergencias, las escuelas de Pathways In Education seguirán las decisiones de CPS sobre el cierre de las escuelas. Los padres o tutores deben escuchar la radio, ver las cadenas de televisión locales y comunicarse directamente con la escuela. Pathways in Education enviará actualizaciones y alertas por correo electrónico y postal. Las redes sociales también tendrán noticias importantes publicadas semanalmente. Cosas como cierres (etc.).

Política de Acceso a Internet

El estudiante y el padre o tutor legal del estudiante deben leer y firmar la siguiente Política de Acceso a Internet (“Política”) durante el registro y antes de que el estudiante acceda o utilice la Red Informática de Pathways In Education (“Red”). La red se define más detalladamente a continuación.

Pathways In Education cree que los beneficios para los educadores y estudiantes del acceso a Internet, en forma de recursos de información y oportunidades de colaboración, superan con creces cualquier desventaja de acceso. El propósito de esta Política es garantizar que el acceso a Internet utilizando la Red sea apropiado y se utilice solo para propósitos educativos consistentes con los estándares aceptables de la escuela y la comunidad y en línea con la misión y el propósito educativo de la escuela. Esta Política establece los términos y condiciones de la licencia para que usted utilice la Red. Usted es totalmente responsable de todo uso del sistema bajo su nombre de usuario o contraseña asignados por cualquier persona o entidad. Los padres y tutores de menores serán en última instancia responsables de establecer y transmitir los estándares que sus hijos deben seguir. Al firmar esta Política de acceso a Internet y/o utilizar la Red, usted y sus padres o tutores acuerdan cumplir todos los términos y condiciones de esta Política. Cualquier pregunta puede dirigirse al Servicio de Asistencia de TI a través de alltechsupport@alltechsi.com.

Regulaciones de uso aceptable de Redes Informáticas/Internet

Los siguientes términos, condiciones y reglas se aplican a todo el acceso y uso de la Red por parte de los estudiantes conforme a esta Política, incluido, entre otros, el acceso a Internet, el programa escolar en línea de Pathways In Education y el uso del correo electrónico de los estudiantes:

1. **Red.** Pathways In Education–Illinois utiliza programas de Internet, computadoras, navegadores, cuentas, sistemas de correo electrónico y otras tecnologías, incluidos, entre otros, sitios y programas como Facebook® y Edmodo® para realizar actividades escolares, proporcionar información y permitir que los estudiantes investiguen, estudien y tomen exámenes (en lo sucesivo, la “Red”). Cualquier cuenta en línea proporcionada al estudiante será exclusiva de ese estudiante. Los estudiantes no pueden falsear su identidad utilizando la Red bajo la apariencia, la contraseña o el nombre de otra persona o estudiante. Los estudiantes no deben revelar sus contraseñas a nadie, ni violar el derecho a la privacidad de nadie, ni revelar los nombres, direcciones personales, números de teléfono o lugares de trabajo de otras personas. Cualquier problema que pueda surgir por el mal uso de la cuenta de un propietario será responsabilidad del estudiante de esa cuenta. Cualquier mal uso resultará en la suspensión de los privilegios de la cuenta. El uso de una cuenta por alguien que no sea el titular de la cuenta registrada puede resultar en la pérdida de los privilegios

de acceso a la Red. Además, cualquier conducta abusiva o infracción de las condiciones de estas regulaciones administrativas puede dar lugar a más medidas disciplinarias.

2. *Usodelcorreo electrónico de los estudiantes.* Pathways In Education–Illinois puede proporcionar a los estudiantes acceso al sistema de correo electrónico de la escuela en la Red. Todo el uso del correo electrónico por parte de los estudiantes en la Red se llevará a cabo de manera responsable, legal y ética. El no hacerlo puede resultar en la pérdida de privilegios de correo electrónico, medida disciplinaria o enjuiciamiento para el usuario conforme a la ley federal o estatal. Los estudiantes y los padres o tutores de los estudiantes que utilizan el sistema de correo electrónico del estudiante son responsables del uso del sistema de correo electrónico por parte del estudiante. Todo uso del sistema de correo electrónico debe ser en apoyo de la educación y la investigación y debe ser consistente con las medidas académicas de Pathways In Education–Illinois y estará bajo la supervisión del personal escolar de Pathways In Education–Illinois. Se prohíbe el uso del correo electrónico para cualquier actividad comercial o ilegal. Los estudiantes usarán un lenguaje que se considere apropiado, serán educados, no enviarán información que otros usuarios puedan considerar ofensiva y nunca revelarán información personal sobre ningún usuario como dirección, número de teléfono, números de tarjetas de crédito, número de seguro social, etc. El estudiante es consciente de que el uso del sistema de correo electrónico de la escuela es un PRIVILEGIO, no un DERECHO, no se garantiza que el correo electrónico sea privado; la infracción de esta Política resultará en la posible pérdida de privilegios de correo electrónico y las personas a las que se les haya asignado una cuenta de correo electrónico serán responsables de su uso en todo momento.

Antes de acceder al correo electrónico K-12, tenga en cuenta y lea los siguientes sitios web. Al firmar la Política, los estudiantes, padres y tutores reconocen que han leído y comprendido el contenido de los sitios web que se enumeran a continuación:

- ❖ <https://www.netsmartz.org/Home>
- ❖ <https://www.nypl.org/help/about-nypl/legal-notice/internet-safety-tips>

3. *Leyes Federales/Estatales y otros Comportamientos Disruptivos.* El estudiante no violará ninguna ley penal o civil federal, estatal o local y no usará la Red para propósitos ilegales de ningún tipo. El estudiante no cargará, instalará o difundirá material con derechos de autor o software con derechos de autor en la Red o a través de ella, incluida, entre otros, la descarga o redistribución de cualquier software, juegos, música, gráficos, vídeo o texto, a menos que esté autorizado a hacerlo por el propietario de los derechos de autor. El estudiante debe asumir que la información o los recursos disponibles a través de la Red son propiedad privada de las personas y organizaciones que poseen o tienen derechos sobre dichos recursos e información, a menos que los propietarios o titulares de los derechos indiquen específicamente lo contrario. El estudiante no utilizará la Red para acceder a información o recursos a menos que los propietarios o titulares de los derechos de estos recursos o información le hayan concedido permiso para hacerlo. Los estudiantes y los padres o tutores del estudiante serán responsables en caso de infracción de cualquier ley federal y estatal mientras usan la Red e indemnizarán a Pathways In Education–Illinois por dicho uso no permitido. Los estudiantes se comportarán de acuerdo con la conducta aceptada en la Red, y se abstendrán de cualquier comportamiento ilegal o sustancialmente perturbador. Se prohíbe expresamente el uso

de lenguaje obsceno, vulgar, amenazante, acosador, abusivo, difamatorio o cualquier otro tipo de comunicación gráfica, que cree un riesgo sustancial de perturbar material y sustancialmente la Red o de crear responsabilidad para las escuelas, tanto en mensajes públicos como privados. El personal de Pathways In Education–Illinois será el único árbitro respecto a decidir lo que constituye una comunicación inadmisibles. Los usuarios cesarán y desistirán inmediatamente de la actividad cuando se les solicite, en espera de la resolución de cualquier problema relacionado con los mensajes en cuestión. Los estudiantes no se infiltrarán en ninguna sub-Red conectada a Internet, ni infringirán el derecho a la intimidad de nadie, ni interrumpirán el uso de Internet o de cualquier sub-Red, ni abusarán, modificarán o destruirán ningún hardware o software utilizado para acceder a Internet o a cualquier sub-Red. El estudiante no utilizará la Red para interferir o interrumpir a los usuarios, servicios o equipos de la red. Las interrupciones incluyen, entre otras, la distribución de publicidad no solicitada, la propagación de gusanos y virus informáticos y el uso de la red para realizar entradas no autorizadas a cualquier otra máquina accesible a través de la Red. Se prohíbe al estudiante intentar eludir o subvertir cualquier medida de seguridad del sistema. El estudiante imprimirá solo en la impresora local del estudiante o en la impresora designada por el instructor del estudiante o Pathways In Education–Illinois. Pathways In Education–Illinois no será responsable si el estudiante participa en alguna de las actividades no permitidas, y el estudiante será el único responsable de participar en las actividades no permitidas mencionadas anteriormente.

4. *Solo para Uso Educativo.* El uso de la Red por parte del estudiante debe ser coherente con los objetivos educativos principales de Pathways In Education–Illinois. Todos los servicios y funciones de información contenidos en los sistemas y redes Pathways In Education–Illinois están destinados al uso privado de los titulares de cuentas de la red. Los estudiantes no deberán participar en ninguna actividad comercial “con fines de lucro” ni publicidad, negocios personales de consideración u otro uso no autorizado de la Red o de los materiales contenidos en ella.
5. *Supervisión.* Los estudiantes y los padres deben ser conscientes de que Internet, como la televisión, el servicio telefónico y otras formas de medios de comunicación masiva, brindan acceso a la información y a las personas que representan a muchos países, culturas, puntos de vista políticos, filosóficos, morales o religiosos y estilos de vida diferentes. Los estudiantes que usen Internet en el salón de clases serán supervisados de cerca por el docente. Los padres o tutores serán responsables de la supervisión de los estudiantes que accedan o usen la Red desde el hogar o en cualquier otro lugar fuera del salón de clases. Así como los padres deben monitorear la televisión y los videos, la escucha de la radio y los materiales de lectura, los padres de los estudiantes que usen la Red serán responsables de supervisar el uso de esta por parte de sus hijos. Aunque se tendrá mucho cuidado para reducir la posibilidad de que se pueda acceder a materiales censurables a través de la Red, es imposible garantizar que ningún estudiante pueda acceder a materiales considerados censurables por las normas de la escuela y la comunidad. Por lo tanto, los estudiantes y sus padres son en última instancia responsables de los materiales a los que se acceda mediante el uso de las cuentas de la Red para estudiantes.
6. *Recurso Compartido.* La Red es un recurso compartido con capacidades finitas. Los estudiantes deben ser considerados al transferir o almacenar archivos grandes en los recursos de la Red. Los usuarios de la Red no deben participar en ningún uso de la Red que interrumpa a otros usuarios o degrade gravemente el rendimiento del sistema y la Red. Cualquier uso que los administradores de la Red determinen como perjudicial

- dará lugar a la adopción de las medidas oportunas contra el usuario.
7. ***Derecho a Monitorear la Actividad de la Red.*** Pathways In Education–Illinois se reserva el derecho de monitorear la actividad de la red, revisar cualquier material almacenado en archivos que generalmente son accesibles para otros, editar o eliminar cualquier material que el personal de Pathways In Education–Illinois, a su exclusivo criterio, crea que infringe los estándares anteriores y cancelar las cuentas de la Red de cualquier persona que infrinja las condiciones establecidas en este acuerdo.
 8. ***Derecho a Enmendar la Política y la Disponibilidad del Servicio.*** Pathways In Education–Illinois tendrá el derecho exclusivo en cualquier momento, con o sin previo aviso, de alterar o enmendar la Política, o de cambiar, modificar, discontinuar o enmendar (a) los términos y condiciones aplicables a su uso de la Red; o (b) cualquier aspecto o característica de la Red, incluidos, entre otros, contenido, funcionalidad, horas de disponibilidad y hardware, equipo de telecomunicaciones, software o servicios necesarios para el acceso o uso. Cualquier uso que usted haga de la Red después de dichos cambios, modificaciones o adiciones continuará regido por esta Política. Las condiciones y los servicios específicos que se ofrecen en la Red pueden cambiarse de vez en cuando a criterio exclusivo de Pathways In Education–Illinois.
 9. ***Sin Garantías.*** Pathways In Education–Illinois no ofrece garantías con respecto al servicio de Red, y específicamente no asume responsabilidades por: (i) el contenido de cualquier consejo o información recibida por un estudiante de una fuente externa a la escuela, o cualquier costo o cargo en que se incurra como resultado de ver o aceptar tal consejo; (ii) cualquier costo, responsabilidad o daño causado por la forma en que el estudiante elige usar su acceso a la Red; y (iii) cualquier consecuencia de interrupciones o cambios en el servicio, incluso si estas interrupciones surgen de circunstancias bajo el control de la Red. Pathways In Education–Illinois no ofrece garantías con respecto a la disponibilidad del servicio o el acceso a la Red.
 10. ***Indemnización.*** Al usar la Red, acepto defender, indemnizar y eximir de responsabilidad a Pathways In Education–Illinois de y contra todos los reclamos y gastos, incluidos los honorarios de abogados, que surjan del uso de la Red por mí o por cualquier persona que tenga acceso a la Red a través de mi cuenta.
 11. ***Exención de Responsabilidad.*** En consideración por el privilegio de usar la Red y en cualquier consideración por tener acceso a la información contenida en ella, los estudiantes, padres y tutores acuerdan eximir a Pathways In Education–Illinois, la Red, sus operadores y administradores, y cualquier institución con la que estén afiliados de todos y cada uno de los reclamos de cualquier naturaleza que surjan de su uso o incapacidad de usar la Red.
 12. ***Ley Aplicable.*** Este formulario de Consentimiento y Renuncia y las Reglas y Regulaciones se regirán, en todos los aspectos, por las leyes del Estado de Illinois aplicables a los acuerdos celebrados y ejecutados en su totalidad en el Estado de Illinois.
 13. ***Honorarios de Abogados.*** En caso de que una de las partes inicie alguna acción para hacer cumplir cualquiera de los términos y disposiciones de este formulario de Consentimiento y Renuncia o de las Reglas y Reglamentos, la parte que prevalezca en dicha acción tendrá derecho a los honorarios razonables de los abogados, costos y gastos que fije el tribunal o la persona que juzga los hechos, independientemente de que dicha acción se lleve a cabo hasta la sentencia final.

Sección III: Comportamiento del Estudiante

Honestidad Académica

Pathways In Education está fuertemente comprometido con el fomento de la excelencia académica, la verdad, la responsabilidad y la integridad. Nuestro programa de aprendizaje individualizado y guiado confía en que todos los estudiantes mantengan un alto nivel de ética en sus actividades académicas. La deshonestidad académica se considera un asunto grave y no se tolerará.

La deshonestidad académica incluye pero no se limita a lo siguiente:

- ❖ Hacer trampa, definido como el uso no autorizado o intento de uso de material, información, notas, ayudas para el estudio, dispositivos o comunicación durante un ejercicio académico. Esto incluye, entre otros, a copiar de otro estudiante o permitir conscientemente que otro copie.
- ❖ Plagio de trabajos, definido como la apropiación intencional o accidental de los escritos o ideas de otro y la incorporación no reconocida de ese trabajo, total o parcialmente, en el propio trabajo escrito. Esta definición incluye medios electrónicos como Internet.
- ❖ Trabajo falsificado, que incluye entregar como trabajo propio aquello que fue creado, investigado o producido por otro.
- ❖ Robo o alteración de calificaciones, registros (escritos o electrónicos) y/o materiales didácticos (escritos o electrónicos).

Cualquier estudiante que haya infringido la política de honestidad académica estará sujeto a medidas disciplinarias según lo determine Pathways In Education-Illinois a su exclusivo criterio.

Expectativas de Comportamiento

Se espera que los estudiantes cumplan las reglas de conducta habituales y los modos normales de funcionamiento del establecimiento en el que se encuentra la escuela. También actuarán de acuerdo con las siguientes expectativas de comportamiento:

- ❖ Seguir todos los acuerdos verbales y escritos.
- ❖ Ser cortés y respetuoso con los demás.
- ❖ Respetar la propiedad ajena.
- ❖ Estar preparado para aprender en todo momento.

Los docentes y el personal de la escuela estarán disponibles en todo momento para monitorear el comportamiento del estudiante. Si surge un problema, el docente se comunicará con la familia del estudiante y puede solicitar una reunión entre los padres y el docente para comentar el asunto.

Estándar de Vestimenta

Se espera que los estudiantes se vistan de acuerdo con el entorno de aprendizaje “profesional” de la escuela. Los estándares no están destinados a eliminar estilos individuales, sino a eliminar aquellas prendas de vestir que se llevan a los extremos o presentan ideales que la escuela no desea promover. La escuela considera que los siguientes artículos son inapropiados para que los estudiantes los usen en la escuela:

- ❖ Cualquier prenda o joya que muestre drogas, sexo, alcohol, blasfemias o racismo, incluidas banderas y armas.

- ❖ Prendas transparentes o reveladoras que sean sexualmente inapropiadas.
- ❖ Cualquier prenda que tenga una influencia disruptiva en el entorno de aprendizaje.
- ❖ Zapatillas de casa o zapatos que no sean calzado adecuado.
- ❖ Los sombreros y gorros deben quitarse al entrar a la escuela.
- ❖ Pantalones usados por debajo del nivel de la cintura.

Se harán adaptaciones para los sombreros que se usen con fines culturales, religiosos y médicos. Los docentes y el personal de la escuela supervisarán la vestimenta de los estudiantes. La administración hará uso de su criterio y prevalecerá en todos los casos. Si surge un problema, el docente o administrador puede comunicarse con la familia del estudiante y/o solicitar una reunión de padres y docentes para comentar el asunto.

Código de Conducta

1. **Expectativas de Conducta del Estudiante**
2. **Política de Hostigamiento y Acoso**
3. **Política de Disciplina**

Pathways In Education estará abierto a todos los estudiantes de edad apropiada sin importar su raza, origen étnico, discapacidad y/o afiliación religiosa, y la enseñanza será gratuita.

Pathways In Education intentará abordar las necesidades de los estudiantes a través de un programa educativo de calidad. Para ser eficaz y cumplir esta meta, Pathways In Education cree que los estudiantes necesitan un entorno escolar positivo, seguro y ordenado en el que el aprendizaje pueda tener lugar sin interrupciones. Los estudiantes que no obedecen las reglas de buena conducta están interfiriendo con el proceso de aprendizaje y la seguridad de los demás, además de minimizar sus propias oportunidades de aprender.

Con el fin de mantener un clima positivo para el aprendizaje, Pathways In Education se adhiere al código de conducta estudiantil de CPS, al que se puede acceder aquí: <https://www.cps.edu/about/policies/student-code-of-conduct-policy/>. Las consecuencias de no cumplir el código de conducta incluyen la suspensión, la expulsión y posibles consecuencias penales si se cometen actos violentos en la escuela, en una función patrocinada por la escuela o en una zona libre de armas de fuego.

Expectativas de Conducta del Estudiante

Se requiere que los estudiantes cumplan las reglas de conducta habituales y los modos normales de funcionamiento de la escuela, y que actúen de acuerdo con las siguientes expectativas de comportamiento:

- ❖ Seguir todos los acuerdos verbales y escritos.
- ❖ Seguir la política de disciplina escrita de Pathways In Education.
- ❖ Ser cortés y respetuoso con los demás.
- ❖ Respetar la propiedad ajena.
- ❖ Estar preparado para aprender en todo momento.
- ❖ No se permite fumar y/o vapear en o cerca de la escuela.
- ❖ Todos los teléfonos celulares deben registrarse al llegar a la escuela.

Los docentes y el personal supervisarán el comportamiento de los estudiantes. Si surge un problema que no se puede resolver entre el personal de Pathways In Education y el estudiante, se contactará al padre o tutor del estudiante y se le pedirá que asista a una reunión de padres y docentes para intentar resolver el asunto. Si el comportamiento perturbador del estudiante persiste, este corre el riesgo de ser suspendido y/o expulsado del programa.

Política de Hostigamiento y Acoso

La política de Pathways In Education consiste en prohibir el acoso por cualquier medio, incluidos, entre otros, el acoso sexual, físico, verbal, escrito, electrónico, mental, emocional y visual, la intimidación, el hostigamiento y el ciberacoso. Dichos actos intencionales, directos o indirectos, dañan sustancialmente e interfieren con la educación de un estudiante, amenazan el ambiente educativo en general e interrumpen sustancialmente el funcionamiento de la escuela.

El hostigamiento se define como un patrón de uno o más de los siguientes:

1. Gestos que incluyen, entre otros, gestos obscenos y hacer muecas.
2. Comunicaciones escritas, electrónicas o verbales que incluyan, entre otras cosas, insultos, amenazas de daño, burlas, bromas maliciosas o difusión de rumores falsos. La comunicación electrónica incluye, entre otros, una comunicación o imagen transmitida por correo electrónico, mensaje instantáneo, mensaje de texto, blog o sitio web de redes sociales mediante el uso de un teléfono, teléfono móvil, buscapersonas, computadora u otro dispositivo electrónico.
3. Actos físicos que incluyen, entre otros, golpes, patadas, empujones, zancadillas, asfixia, daños a la propiedad personal o uso no autorizado de la misma.
4. Rechazar o excluir a una persona repetida y deliberadamente de las actividades.

Cuando el patrón de comportamiento indicado arriba se exhibe hacia un estudiante, más de una vez, por parte de otro estudiante o grupo de estudiantes y ocurre, o es recibido por un estudiante mientras está en la propiedad de la escuela o en una función, evento o actividad patrocinada por la escuela. El patrón de comportamiento según lo dispuesto en los puntos 1 a 4 anteriores debe tener el efecto de dañar físicamente a un estudiante, provocar en el estudiante un temor razonable de daño físico, dañar la propiedad de un estudiante, provocar en el estudiante un temor razonable de daño a su propiedad, o debe ser lo suficientemente grave, persistente y omnipresente como para crear un entorno educativo intimidante o amenazante, tener el efecto de interferir sustancialmente con el desempeño de un estudiante en la escuela o tener el efecto de interrumpir sustancialmente el funcionamiento ordenado de la escuela.

El hostigamiento y el acoso por cualquier motivo, incluidos, entre otros, la raza, el sexo, el género, el origen nacional, la ascendencia, el estado civil, el estado económico, la discapacidad, la orientación sexual y la religión, constituyen una infracción de las leyes estatales y federales. Los acosadores verificados pueden enfrentarse a la detención, la pérdida de privilegios informáticos, la suspensión o la expulsión. La medida disciplinaria la determinarán los administradores de la escuela y la Junta de Fideicomisarios de Pathways In Education. Las amenazas de cualquier tipo y los delitos de odio se denunciarán a las fuerzas del orden locales. Los acosadores también pueden estar sujetos a responsabilidad civil y penal por dicho comportamiento ilegal.

Pathways In Education tomará medidas contra el acoso tanto dentro como cerca del campus escolar. Esto incluye todo acto que tenga lugar en la escuela o en terrenos inmediatamente adyacentes a ella, en cualquier actividad patrocinada por la escuela, en el transporte proporcionado por la escuela, el uso del sistema de Internet, el uso de un dispositivo digital personal en el campus o actividades fuera del campus que causan o amenazan con causar una interrupción sustancial y material en la escuela o una interferencia con los derechos de los estudiantes a estar seguros.

En situaciones en las que el acoso electrónico o cibernético se origina en una computadora que no es de la escuela, pero se pone en conocimiento de los funcionarios de la escuela, cualquier medida disciplinaria se basará en si se determina que la conducta es gravemente perjudicial para el proceso educativo de modo que interrumpe notablemente u obstaculiza gravemente las operaciones diarias de la escuela.

Es importante entender que los chistes, las historias, las caricaturas, los apodos, el envío o la publicación de correos electrónicos inapropiados e hirientes, los mensajes instantáneos, los mensajes de texto, las fotografías o imágenes digitales, o las publicaciones en sitios web, incluidos los blogs y los comentarios que violan las leyes escolares, estatales y federales, pueden ser ofensivos para los demás y no serán tolerados.

Se insta a las víctimas de acoso u hostigamiento a que informen a un docente o administrador de la escuela de inmediato. El docente o administrador de la escuela documentará los eventos y se comunicará con las partes correspondientes para asegurarse de que se tomen las medidas adecuadas. Mantenerse callado o ignorar el problema no hará que desaparezca. También se puede denunciar el acoso a PMG llamando a la línea gratuita *We Want to Know* HOTLINE® (800) 990-8384.

Política de Disciplina

Declaración sobre el Debido Proceso

Pathways In Education proporcionará un trato justo a los estudiantes que se enfrenten a una medida disciplinaria, incluidas la suspensión y la expulsión, otorgándoles los derechos del debido proceso. Las reglas con respecto a la suspensión y expulsión serán revisadas periódicamente según lo requiera cualquier cambio en la política, regulación o ley.

Definición de Expulsión

La expulsión se definirá como el retiro de un estudiante del programa escolar regular o el retiro de la asistencia en su totalidad por uno o más semestres. Las expulsiones deben ser aprobadas por la Junta de Fideicomisarios o la(s) persona(s) designada(s).

Expulsión Obligatoria

A menos que el director o la(s) persona(s) designada(s) consideren que la expulsión es inapropiada debido a circunstancias particulares, el director o la(s) persona(s) designada(s) deberán expulsar a un estudiante por cualquiera de las acciones identificadas como puntos 1, 2, 3, 4 o 5 en “Motivos para la suspensión y expulsión” o por agresión a cualquier empleado de la escuela.

Definición de Suspensión

La suspensión se definirá como la retirada temporal de un estudiante del programa escolar regular del estudiante que puede ocurrir por recomendación del docente de estudio independiente, subdirector o empleado de la escuela y deberá ser aprobada por el director o la(s) persona(s) designada(s).

Procedimientos de Suspensión y Expulsión

Si un estudiante es suspendido, se convocará una reunión informal con los padres o tutores para

comentar el incidente que llevó a la suspensión y desarrollar un plan de acción.

- ❖ Los estudiantes suspendidos no pueden estar en el campus ni asistir a ninguna actividad relacionada con la escuela durante el período de suspensión.
- ❖ Los estudiantes en edad de asistencia obligatoria recibirán instrucción alternativa después de la suspensión. Esta instrucción será comparable a la que el estudiante hubiera recibido en caso de haber asistido a la escuela ese día. Para recibir créditos, los estudiantes deben entregar las tareas a su docente el día de regreso a la escuela al finalizar el período de suspensión.

Suspensión Inmediata

Un estudiante estará sujeto a suspensión inmediata si el director o la(s) persona(s) designada(s) por el director determinan que existe una situación de emergencia. Una “situación de emergencia” implica un peligro claro y presente para la vida, la seguridad o la salud de los estudiantes o del personal escolar. El director o la(s) persona(s) designada(s) suspenderán inmediatamente a cualquier estudiante que se encuentre en la escuela o en una actividad escolar y que haya cometido alguna de las acciones identificadas como puntos 1, 2, 3, 4 o 14 en “Motivos para la suspensión y expulsión”.

Las suspensiones se iniciarán de acuerdo con los siguientes procedimientos:

1. *Reunión Informal.* La suspensión estará precedida por una reunión informal conducida por el docente, supervisor o empleado de la escuela que recomendó la suspensión y el director. En la reunión, se informará al estudiante del motivo de la medida disciplinaria recomendada y la evidencia en su contra. Se le dará al estudiante la oportunidad de presentar su versión y prueba en apoyo de su defensa.

Esta reunión se puede omitir si el subdirector o la persona designada determina que existe una situación de emergencia. Una “situación de emergencia” implica un peligro claro y presente para la vida, la seguridad o la salud de los estudiantes o del personal escolar. Si un estudiante es suspendido sin esta reunión, tanto el padre/madre o tutor como el estudiante serán notificados del derecho del estudiante a regresar a la escuela con el propósito de una reunión. La reunión se llevará a cabo dentro de los dos días escolares posteriores, a menos que el estudiante renuncie a su derecho o no pueda asistir físicamente por cualquier motivo. En tal caso, la reunión se llevará a cabo tan pronto como el estudiante pueda regresar físicamente a la escuela.

2. *Medidas Administrativas.* Todas las recomendaciones para la suspensión de estudiantes por parte del personal de la escuela deben presentarse por escrito al director. Todas las solicitudes deben incluir el nombre del estudiante, las infracciones específicas cometidas por el estudiante, las razones de la suspensión y las fechas de la suspensión.

Todas las recomendaciones para la suspensión de un estudiante identificado como una persona con discapacidades de conformidad con la Ley de Educación para Personas con Discapacidades o la Sección 504 de la Ley Federal de Rehabilitación de 1973 estarán sujetas a las regulaciones administrativas escolares de ALOP para Suspensión y Expulsión/Debido Proceso (Estudiantes con Discapacidades).

3. *Notificación a las Autoridades Policiales.* Antes de la suspensión o expulsión de cualquier estudiante que cometa una agresión, el director o la(s) persona(s) designada(s) deberán notificar a las autoridades policiales de la ciudad.

El director o la(s) persona(s) designada(s) también notificarán a las autoridades policiales correspondientes de la ciudad o el condado sobre cualquier acto de los estudiantes que pueda involucrar la posesión o venta de narcóticos o de una sustancia controlada o la posesión de armas blancas o armas de fuego.

En el plazo de un día escolar posterior a la suspensión o expulsión de un estudiante, el director o la(s) persona(s) designada(s) deberán notificar a las autoridades policiales de la ciudad por teléfono u otros medios apropiados de cualquier acto del estudiante que pueda estar relacionado con la posesión, uso, oferta o venta de sustancias controladas, alcohol o estupefacientes de cualquier tipo.

4. *Aviso a los Padres o Tutores.* En el momento de la suspensión, un empleado de la escuela hará un esfuerzo razonable para comunicarse con el padre/madre o tutor por teléfono o en persona. Siempre que se suspenda a un estudiante menor de edad, se notificará al padre/madre o tutor por escrito de la suspensión. Esta notificación deberá indicar la infracción específica cometida por el estudiante. Si el estudiante es mayor de 18 años o está emancipado legalmente, se le notificará por escrito la suspensión. Esto es para garantizar que se haya otorgado todo el debido proceso a los estudiantes y sus familias y para asegurar que todos los documentos escritos cumplan las leyes estatales y federales.

Además, la notificación por escrito también puede indicar la fecha y hora en las que el estudiante puede regresar a la escuela. Si los funcionarios de la escuela desean pedirle al padre/madre o tutor que consulte con respecto a asuntos pertinentes a la suspensión, el aviso puede agregar que la ley estatal requiere que el padre/madre o tutor responda a tales solicitudes sin demora.

5. *Reunión de Padres o Tutores.* Siempre que se suspenda a un estudiante, los funcionarios de la escuela pueden reunirse con el padre/madre o tutor para comentar las causas y la duración de la suspensión, la política escolar involucrada y cualquier otro asunto pertinente.

Si bien se requiere que el padre/madre o tutor responda sin demora a una solicitud de una reunión sobre el comportamiento de un estudiante, no se pueden imponer sanciones al estudiante por la falta de asistencia del padre/madre o tutor a dicha reunión. No se le podrá negar la readmisión al estudiante únicamente porque el padre/madre o tutor no asista.

6. *Derecho a Apelar.* Cualquier padre/madre o tutor legal de un estudiante suspendido tendrá derecho a apelar al superintendente, quien llevará a cabo una audiencia sobre el asunto en cuestión. La decisión del superintendente sobre el asunto del caso, así como los términos de la suspensión, serán definitivos.

Autoridad para Expulsar

Cualquier estudiante que haya cometido ciertas infracciones enumeradas en “Expulsión obligatoria”

será expulsado según lo exige la ley.

También se puede considerar la expulsión de un estudiante por cualquiera de los actos enumerados en “Motivos para la suspensión y expulsión” por recomendación del director o un funcionario de audiencia designado o panel administrativo basado en el hallazgo de una o ambas de las siguientes circunstancias:

1. Que otros medios de corrección no sean factibles o hayan fallado repetidamente en el intento de lograr una conducta adecuada.
2. Que debido a la naturaleza de la infracción, la presencia del estudiante cause un peligro continuo para la seguridad física del estudiante o de otros.

Las expulsiones y suspensiones de más de 10 días escolares se iniciarán de acuerdo con los siguientes procedimientos:

1. *Medidas Administrativas.* Todas las recomendaciones para la expulsión o suspensión del estudiante más allá de los 10 días escolares, deben ser enviadas por escrito al director o la(s) persona(s) designada(s) por el director. Todas las recomendaciones deben incluir el nombre del estudiante, las infracciones específicas cometidas por el estudiante, las razones de la expulsión recomendada y cualquier otro medio de corrección que se haya intentado pero con el que no se logró la conducta adecuada.

Todas las recomendaciones para la expulsión de un estudiante identificado como una persona con discapacidades de conformidad con la Ley de Educación para Personas con Discapacidades o la Sección 504 de la Ley Federal de Rehabilitación de 1973 deberán cumplir las disposiciones de la Ley de Educación para Personas con Discapacidades y/o la Sección 504 de la Ley Federal de Rehabilitación de 1973, descrita en “Estudiantes con discapacidades: Procedimientos de Suspensión y Expulsión”.

2. *Programación de Audiencia.* El estudiante tiene derecho a una audiencia para determinar si debe ser expulsado. La audiencia se llevará a cabo dentro de los 10 días escolares posteriores a que el director o la(s) persona(s) designada(s) determinen que ha ocurrido uno de los actos enumerados en “Motivos para la suspensión y expulsión”.

El estudiante tiene derecho a un aplazamiento de una audiencia de expulsión por un período de no más de 30 días calendario. La solicitud de aplazamiento se hará por escrito. Cualquier aplazamiento posterior puede concederse a discreción del director o la(s) persona(s) designada(s).

Si el director o la(s) persona(s) designada(s) consideran que no es práctico cumplir estos requisitos de tiempo para llevar a cabo una audiencia de expulsión, el director o la(s) persona(s) designada(s) pueden, por una buena causa, extender el período de tiempo por cinco días escolares adicionales, momento en el que al estudiante se le permitirá regresar a la escuela en espera de la audiencia. Las razones de la extensión se incluirán como parte del expediente cuando se lleve a cabo la audiencia de expulsión. Si un padre/madre solicita una extensión, no se le permitirá al estudiante regresar hasta que se complete la audiencia.

Una vez que comience la audiencia, todos los asuntos se tratarán con diligencia razonable y se concluirán sin demoras innecesarias.

3. *Aviso por Escrito de la Audiencia.* El director o la(s) persona(s) designada(s) enviarán una notificación por escrito de la audiencia al estudiante y al padre/madre o tutor del estudiante al menos con 48 horas de antelación a la audiencia.

El aviso incluirá lo siguiente:

- a. La fecha y el lugar de la audiencia.
 - b. Una declaración de los hechos, cargos e infracciones específicas en las que se basa la expulsión propuesta.
 - c. Una copia de las reglas disciplinarias de la escuela que se relacionan con la presunta infracción.
 - d. La posibilidad de que el estudiante o el padre/madre/tutor del estudiante se presenten en persona o empleen y sean representados por un abogado.
 - e. El derecho a inspeccionar y obtener copias de todos los documentos que se utilizarán en la audiencia.
 - f. La oportunidad de confrontar e interrogar a todos los testigos que testifiquen en la audiencia
 - g. La oportunidad de cuestionar toda la evidencia presentada y de presentar evidencia oral y documental en nombre del estudiante, incluidos los testigos.
4. *Audiencia.* La audiencia se llevará a cabo de la siguiente manera:
- a. *Sesión Cerrada.* El director o la(s) persona(s) designada(s) llevarán a cabo una audiencia para considerar la expulsión del estudiante en una sesión cerrada al público.
 - b. *Acta de la Audiencia.* Se hará una grabación de la audiencia y se podrá mantener por cualquier medio, incluida la grabación electrónica, siempre que se pueda realizar una transcripción escrita razonablemente precisa y completa del procedimiento.
 - c. *Presentación de Pruebas.* Si bien las reglas técnicas de prueba no se aplican a las audiencias de expulsión, la prueba puede ser admitida y utilizada como prueba solo si es el tipo de prueba en la que las personas razonables pueden confiar en la conducción de asuntos importantes. La decisión del director o su designado de expulsar debe estar respaldada por abundantes pruebas de que el estudiante cometió cualquiera de los actos enumerados en “Motivos para la suspensión y expulsión”.

Las determinaciones de hechos se basarán únicamente en las pruebas de la audiencia. Si bienningunapruebasebasaráúnicamenteenrumores, podránadmitirsecomotestimonio las declaraciones juradas de los testigos cuya revelación de identidad o testimonio en la audiencia pudiera someterlos a un riesgo irrazonable de daño físico o psicológico.

En los casos en que se haya producido un registro de la persona o la propiedad de un estudiante, se incluirán en el acta de la audiencia pruebas que describan la razonabilidad del registro.

- d. *Decisión en 10 Días.* La decisión sobre la expulsión de un estudiante se tomará dentro de los 10 días escolares posteriores a la conclusión de la audiencia, a menos

que el estudiante solicite por escrito que se posponga la decisión, momento en el cual la decisión se puede posponer hasta por 24 horas.

Acción Final del Director o la(s) Persona(s) Designada(s)

Ya sea que la audiencia la celebre en sesión cerrada el director o la(s) persona(s) designada(s), un oficial de audiencia o un panel administrativo, la acción final para expulsar será tomada por el director o la(s) persona(s) designada(s) y presentada ante la Junta de Fideicomisarios para su aprobación.

Si el director o la(s) persona(s) designada(s) llevan a cabo la audiencia y llegan a una decisión de no expulsión, esta decisión será definitiva y el estudiante se reincorporará de inmediato. El director o la(s) persona(s) designada(s) ubicarán al estudiante en cualquier programa de aula, otro programa de instrucción, programa de rehabilitación o cualquier combinación de dichos programas después de consultar con el personal de la escuela, incluidos los docentes involucrados, y con el padre/madre o tutor del estudiante.

Al ordenar la expulsión, el director o la(s) persona(s) designada(s) establecerán una fecha en la que se revisará al estudiante para su readmisión en Pathways. En el momento de la orden de expulsión, el director o la(s) persona(s) designada(s) recomendarán un plan para la rehabilitación del estudiante. Todas las decisiones seguirán los procedimientos descritos en el libro CPS SCC.

Derecho a Apelar

El padre/madre o tutor de un estudiante puede, dentro de los 10 días posteriores, apelar a la Junta de Fideicomisarios para revisar las conclusiones del director o la(s) persona(s) designada(s). Si se solicita, la Junta de Fideicomisarios debe revisar los hallazgos y ratificar, modificar o revertir las acciones tomadas previamente.

Mantenimiento de Registros

El director o la(s) persona(s) designada(s) mantendrán un registro de cada expulsión, incluida la causa específica de la expulsión. El registro de expulsión se mantendrá en el registro provisional obligatorio del estudiante y se enviará a toda escuela en la que el estudiante se inscriba posteriormente, dentro de los cinco días posteriores a la solicitud por escrito de la escuela que lo admite.

El director o la(s) persona(s) designada(s) deberán, dentro de los cinco días hábiles posteriores, atender la solicitud de información de cualquier otro distrito sobre una expulsión de la escuela.

Procedimientos de Readmisión después de la Expulsión

Los procedimientos de readmisión serán los siguientes:

1. El padre/madre o tutor deberá presentar al director o la(s) persona(s) designada(s) una solicitud de readmisión por escrito.
2. El director o la(s) persona(s) designada(s) deberán celebrar una reunión con el padre/madre o tutor y el estudiante. En la reunión, se revisará el plan de rehabilitación del estudiante y el director o la(s) persona(s) designada(s) deberán verificar que se hayan cumplido las disposiciones de dicho plan. Se revisarán las regulaciones escolares y se les pedirá al estudiante y al padre/madre o tutor que indiquen por escrito su voluntad de cumplir con estas regulaciones.
3. Si se concede la readmisión, el director o la(s) persona(s) designada(s) deberán notificar

- al estudiante y al padre/madre o tutor, por correo certificado, la decisión del director o la(s) persona(s) designada(s) con respecto a la readmisión.
4. Si se niega la readmisión, el director o la(s) persona(s) designada(s) deberán proporcionar una notificación por escrito al estudiante expulsado y al padre/madre o tutor en la que se describan las razones para denegar la readmisión en el programa regular.

Motivos para la Suspensión y Expulsión

Un estudiante puede estar sujeto a suspensión y/o expulsión cuando se determine que, mientras está en la escuela o a la vista de ella, en una actividad patrocinada por la escuela o participando en el programa en línea de la escuela:

1. Causó, intentó causar o amenazó con causar lesiones físicas a otra persona o utilizó voluntariamente la fuerza o la violencia sobre otra persona, excepto en defensa propia.
2. Estuvo en posesión, vendió o proporcionó cualquier arma de fuego, cuchillo, explosivo u otro objeto peligroso.
3. Estuvo en posesión, usó, vendió, distribuyó o proporcionó de otra manera, o estuvo bajo la influencia de, cualquier sustancia controlada, bebida alcohólica o estupefaciente de cualquier tipo, incluidos, entre otros, inhalantes, marihuana, cocaína, LSD, PCP, anfetaminas, heroína, esteroides, medicamentos similares o cualquier sustancia comúnmente conocida como “drogas de diseño”.
4. Ofreció, dispuso o negoció la venta de alguna sustancia controlada, bebida alcohólica o estupefaciente de cualquier tipo y, luego, vendió, entregó o proporcionó a alguna persona otro líquido, sustancia o material y representó lo mismo como sustancia controlada, bebida alcohólica o estupefaciente.
5. Cometió o intentó cometer robo o extorsión.
6. Causó o intentó causar daños a la propiedad de la escuela o a la propiedad privada.
7. Robó o intentó robar propiedad escolar o privada.
8. Estuvo en posesión o usó tabaco o cualquier producto que contenga tabaco o productos de nicotina, incluidos, entre otros, puros, cigarrillos, puros en miniatura, cigarrillos de clavo, tabaco sin humo, rapé y tabaco de mascar y en paquetes. Esta restricción no prohibirá que un estudiante use o posea sus propios productos recetados.
9. Cometió un acto obsceno o se involucró en blasfemias o vulgaridades habituales.
10. Estuvo en posesión u ofreció, organizó o negoció ilegalmente para vender cualquier parafernalia de drogas.
11. Interrumpió las actividades escolares o desafió intencionalmente la autoridad válida de los supervisores, docentes, administradores, otros funcionarios escolares u otro personal escolar involucrado en el desempeño de sus funciones.
12. Recibió a sabiendas propiedad escolar o privada robada.
13. Estuvo en posesión de un arma de fuego de imitación, es decir, una réplica de un arma de

- fuego que es tan sustancialmente similar en propiedades físicas a un arma de fuego actual como para llevar a una persona razonable a concluir que la réplica es un arma de fuego, a menos que, en el caso de posesión de cualquier objeto de este tipo, el estudiante hubiera obtenido un permiso por escrito de la Junta Directiva o su designado para poseer el artículo.
14. Cometió o intentó cometer una agresión sexual o cometió un abuso sexual.
 15. Acosó, amenazó o intimidó a un estudiante que es un testigo denunciante o testigo en un procedimiento disciplinario escolar con el propósito de evitar que el estudiante sea testigo y/o tomar represalias contra ese estudiante por ser testigo.
 16. Hizo amenazas terroristas contra funcionarios escolares y/o la propiedad escolar. La realización de una amenaza terrorista incluye cualquier declaración escrita u oral de una persona que intencionalmente amenaza con cometer un delito que resultará en la muerte, lesiones corporales graves a otra persona o daños a la propiedad que superen los \$1,000, con la intención específica de que la declaración debe tomarse como una amenaza, incluso si no existe la intención de llevarla a cabo.
 17. Participó en discriminación o acoso basado en la raza, color, religión, credo, origen nacional, etnia, género, orientación sexual, identidad o expresión de género, peso o discapacidad real o percibida de un estudiante o miembro del personal.
 18. Causó, intentó causar, amenazó con causar o participó en un acto de violencia por odio.
 19. Acosó, amenazó o intimidó intencionalmente a un estudiante o grupo de estudiantes hasta el punto de tener el efecto real y razonablemente esperado de interrumpir materialmente el trabajo de clase, crear un desorden sustancial e invadir los derechos de los estudiantes al crear un entorno educativo intimidante u hostil incluidos, entre otros, los actos descritos en la sección de acoso de esta política.
 20. Cometió un acto de deshonestidad académica (en el trabajo del curso, en los exámenes o en otras actividades académicas relacionadas), incluidos, entre otros, los siguientes:
 - a. Copiar de otro estudiante o permitir que otro copie a sabiendas
 - b. Usar materiales y/o tecnologías no autorizados
 - c. Plagio de trabajos, apropiación intencional o accidental de los escritos o ideas de otro y la incorporación no reconocida de ese trabajo, total o parcialmente, en el propio trabajo escrito, incluidos los medios electrónicos como Internet
 - d. Trabajo falsificado, que incluye entregar como trabajo propio aquello que fue creado, investigado o producido por otro
 - e. Robo o alteración de calificaciones, registros (escritos o electrónicos) y/o materiales didácticos (escritos o electrónicos).

Programa de Educación Alternativa

Pathways In Education se compromete a garantizar que todos los estudiantes que reciban una suspensión o expulsión cuenten con instrucción alternativa suficiente en calidad y cantidad para cumplir la sección 3214 de la Ley de Educación y otras leyes aplicables.

La escuela proporcionará una educación alternativa a los estudiantes en edad de asistencia obligatoria.

Específicamente, para una suspensión de menos de 10 días, Pathways In Education se asegurará de que todo estudiante afectado reciba todas las tareas de clase y un horario para completar dichas tareas durante el tiempo de suspensión. Se tomarán las medidas necesarias para permitir que un estudiante suspendido recupere las tareas o exámenes perdidos como resultado de la suspensión. Pathways In Education también proporcionará instrucción alternativa adicional con prontitud razonable y por los medios apropiados para ayudar al estudiante, de modo que el estudiante tenga la plena oportunidad de completar las tareas y dominar el plan de estudios, incluidas instrucciones adicionales por escrito, asistencia telefónica, instrucción informática y/o visitas domiciliarias y tutoría individualizada.

Para una suspensión de 10 días o más, Pathways In Education proporcionará todos los servicios mencionados anteriormente, con mayor énfasis en la tutoría y las visitas domiciliarias según sea necesario. Los servicios proporcionados estarán diseñados para garantizar que el estudiante tenga la oportunidad de dominar el plan de estudios y tomar las pruebas y medidas de evaluación que la escuela proporcionaría de otra manera.

Para los estudiantes expulsados de Pathways In Education, los servicios mencionados anteriormente se brindarán hasta el final del año escolar o hasta que el estudiante esté inscrito en otra escuela acreditada, o participe de otra manera en un programa acreditado, incluido cualquier programa de educación alternativa operado por el distrito escolar de residencia del estudiante.

Estudiantes con Discapacidades: Procedimientos de Suspensión y Expulsión

Suspensión

Un estudiante identificado como una persona con discapacidades de conformidad con la Ley de Educación para Personas con Discapacidades o la Sección 504 de la Ley Federal de Rehabilitación de 1973 estará sujeto a los mismos motivos para la suspensión y expulsión que se aplican a los estudiantes de educación regular. Todas las garantías procesales establecidas por las políticas y regulaciones de ALOP deberán ser observadas al considerar la suspensión de estudiantes con discapacidades.

La Junta de Fideicomisarios o la(s) persona(s) designada(s) pueden suspender a un estudiante con discapacidad por hasta cinco días escolares por un solo incidente de mala conducta. El estudiante puede ser suspendido hasta por 30 días escolares en un año escolar, pero aún no más de cinco días por un solo incidente de mala conducta, a menos que el estudiante sea suspendido por la Junta de Fideicomisarios o la persona designada de conformidad con la ley federal y estatal.

Si el estudiante representa una amenaza inmediata para la seguridad de sí mismo o de otros, la Junta de Fideicomisarios o la(s) persona(s) designada(s) pueden suspender al estudiante por hasta 10 días escolares consecutivos como máximo. En el caso de un estudiante peligroso, la suspensión puede exceder los 10 días escolares consecutivos y/o se podrá cambiar al estudiante de ubicación, si el padre o tutor así lo acepta o si una orden judicial así lo dispone.

Si un estudiante con una discapacidad posee en la escuela o en una actividad escolar un arma como se define en el Código de los Estados Unidos, Título 18, Sección 921, será suspendido de inmediato y podrá ser colocado en un entorno educativo alternativo por no más de 45 días naturales, o hasta la conclusión de cualquier procedimiento de debido proceso solicitado por el padre/madre o tutor. El equipo del programa de educación individualizado (IEP, por sus siglas en inglés) del estudiante o el comité del centro escolar determinará el entorno educativo alternativo del estudiante. (sección 1415, título 20 del Código de los Estados Unidos)

Seguimiento de Suspensiones

Siempre que un estudiante identificado como un individuo con una discapacidad haya sido suspendido en tres ocasiones distintas o por un total de cinco días, lo que ocurra primero, el equipo (IEP) del estudiante o el comité del centro escolar se reunirá para considerar lo siguiente:

1. Si la mala conducta del estudiante estuvo relacionada con su discapacidad.
2. Si la mala conducta fue el resultado de una ubicación inapropiada.
3. Si ha ocurrido un cambio de ubicación como resultado de las suspensiones acumulativas.

Sobre la base de sus conclusiones, el equipo del IEP o el comité escolar determinará si se deben iniciar alternativas a la suspensión, un cambio de ubicación u otros cambios en el IEP o el plan de adaptación del estudiante.

Expulsión

La Junta de Fideicomisarios de la Escuela tendrá la única autoridad para expulsar a un estudiante con discapacidades. Los procedimientos y los plazos que rigen la expulsión de estudiantes con discapacidades serán los mismos que para todos los demás estudiantes, excepto que se realizará una evaluación previa a la expulsión y se celebrará una reunión del comité del IEP o del centro escolar en las condiciones y con las posibles consecuencias que se indican a continuación.

Evaluación y Reunión Previa a la Expulsión

1. El padre/madre o tutor recibirá un aviso por escrito de la intención de la escuela de realizar la evaluación previa a la expulsión y deberá hacer que el estudiante esté disponible para la evaluación sin demora en un sitio designado por la Escuela. Dicho padre/madre o tutor también tendrá derecho a una evaluación independiente.
2. La evaluación previa a la expulsión se llevará a cabo de acuerdo con las pautas del Código de Regulaciones Federales, Título 34, Sección 104.35, que incluirá una revisión de la ubicación del estudiante en el momento de la supuesta mala conducta y una determinación de la relación, si la hubiera, entre el comportamiento del estudiante y su discapacidad.
3. El equipo del IEP o el comité del centro escolar se reunirá para determinar si es apropiado celebrar una audiencia de expulsión. Esta reunión se llevará a cabo en un momento y lugar mutuamente convenientes para el padre/madre o tutor y ALOP dentro del período, si lo hay, de la suspensión previa a la expulsión del estudiante. La participación de los padres o tutores puede realizarse a través de participación real, representación o reunión telefónica.
4. Se informará al padre/madre o tutor de su derecho a participar en la reunión al menos con 48 horas de antelación a la reunión. Este aviso especificará:
 - a. Que la reunión puede llevarse a cabo sin la participación del padre/madre o tutor a menos que soliciten un aplazamiento de hasta tres días escolares adicionales.
 - b. Que la suspensión continuará durante el aplazamiento si el estudiante continúa representando una amenaza inmediata para la seguridad de sí mismo o de los demás.

Con el fin de hacer un registro de sus intentos de organizar la reunión en un momento y lugar mutuamente convenientes, el ALOP conservará documentación como (Código

- de Regulaciones Federales, Título 34, Parte 300.345)
- a. Registros detallados de llamadas telefónicas realizadas o intentadas y los resultados de dichas llamadas
 - b. Copias de la correspondencia enviada a los padres o tutores y cualquier respuesta recibida.
 - c. Registros detallados de las visitas realizadas al hogar o al lugar de trabajo del padre/madre o tutor y los resultados de esas visitas.
5. El ALOP concederá la solicitud de los padres/tutores de que se posponga la reunión hasta tres días escolares adicionales y podrá ampliar la suspensión del estudiante durante el período de aplazamiento si sigue suponiendo una amenaza inmediata para su seguridad o la de los demás. Sin embargo, la suspensión no se extenderá más allá de 10 días escolares consecutivos a menos que sea acordado por el padre/madre o tutor o por orden judicial. Si el padre/madre o tutor se niega a dar su consentimiento para una extensión de más de 10 días escolares consecutivos y elige no participar, la reunión puede realizarse sin la participación del padre/madre o tutor.
 6. El equipo del IEP o el comité del centro escolar considerarán los resultados de la evaluación previa a la expulsión y también revisarán y considerarán los registros de salud y los registros de disciplina escolar del estudiante.
 7. Si el equipo del IEP o el comité del centro escolar determina que la supuesta mala conducta fue causada por la discapacidad del estudiante o fue una manifestación directa de ella, o que el estudiante no fue ubicado apropiadamente, la expulsión no procederá.
 8. Si el equipo del IEP o el comité del centro escolar determina que la supuesta mala conducta no fue causada por la discapacidad del estudiante, ni fue una manifestación directa de ella, y si se determina que el estudiante fue ubicado apropiadamente, el estudiante estará sujeto a expulsión de acuerdo con procedimientos que se aplican a todos los estudiantes.
 9. Cuando se recomienda la expulsión, el equipo del IEP o el comité del centro escolar también deben recomendar un posible plan de rehabilitación para el estudiante, si corresponde.

Audiencias de Debido Proceso y Expulsión

Si el padre/madre o tutor no está de acuerdo con la decisión del equipo del IEP o del comité del centro escolar, tiene derecho a una audiencia de debido proceso realizada de conformidad con el Código de los Estados Unidos, Título 20, Sección 1415 o el Código de Regulaciones Federales, Título 34, Sección 104.36.

Las apelaciones de debido proceso deben iniciarse dentro de los 15 días posteriores a la decisión del equipo del IEP o del comité escolar.

La audiencia de expulsión no se llevará a cabo, y el límite de tiempo del procedimiento de expulsión de 30 días no comenzará, hasta después de la finalización de lo siguiente:

1. La evaluación previa a la expulsión.
2. La reunión del equipo del IEP o del comité del centro escolar.

3. Las audiencias de debido proceso y apelaciones, si se inician.

La Junta puede expulsar a un estudiante con una discapacidad solo si un equipo del IEP o el comité del centro escolar ha determinado lo siguiente:

1. La mala conducta no fue causada por la discapacidad identificada del estudiante ni fue una manifestación directa de ella.
2. El estudiante fue ubicado apropiadamente en el momento en que ocurrió la mala conducta.

Servicios Durante la Expulsión

Durante el plazo de la expulsión, se seguirá ofreciendo a un estudiante de aprendizaje diverso un programa de servicios educativos apropiados que esté diseñado individualmente para satisfacer sus necesidades de aprendizaje únicas. Dichos servicios pueden incluir estudio independiente, instrucción en el hogar u otro programa alternativo apropiado. La Junta deberá considerar las recomendaciones del equipo del IEP o del comité del centro escolar al desarrollar un plan de rehabilitación para un estudiante expulsado con una discapacidad.

Readmisión

Los procedimientos de readmisión para estudiantes con discapacidades serán paralelos a los utilizados para todos los estudiantes. La Junta de Fideicomisarios o la(s) persona(s) designada(s) pueden considerar la opinión del equipo del IEP del estudiante o del comité del centro escolar al desarrollar recomendaciones con respecto a una solicitud de readmisión. Se convocará una reunión del equipo del IEP o del comité del centro escolar para determinar si es apropiado un nuevo IEP o un plan de adaptación.

Apelaciones y Quejas

Cualquier individuo o grupo puede presentar una queja a la Junta de Fideicomisarios de Pathways In Education alegando una infracción de las leyes aplicables relacionadas con la administración u operación de la escuela. La queja puede presentarse a la Junta en una reunión abierta o por escrito. La Junta responderá antes de la próxima reunión pública de la Junta o durante su celebración. Se hará todo lo posible para abordar el asunto con respeto y a satisfacción de la persona o grupo que presentó la queja. Si la persona o el grupo determina que la Junta no abordó adecuadamente la queja, la persona o el grupo puede presentar la queja a la junta escolar local.

Sección IV: Política de Quejas

A los estudiantes, empleados, padres o tutores de sus estudiantes, comités asesores de la escuela y del distrito, funcionarios o representantes apropiados de las escuelas privadas y otras partes interesadas:

Pathways In Education–Illinois tiene la responsabilidad principal de garantizar el cumplimiento de las leyes y regulaciones estatales y federales aplicables, y ha establecido esta Política para abordar las acusaciones de discriminación ilegal y las denuncias que alegan la infracción de las leyes estatales o federales que rigen los programas educativos.

Pathways In Education investigará e intentará resolver las quejas utilizando esta Política, adoptada por nuestra junta local. Las denuncias de discriminación ilegal pueden basarse en sexo real o percibido, orientación sexual, género, identificación de grupo étnico, raza, ascendencia, origen nacional, religión, color, discapacidad mental o física y edad, o en la asociación de una persona con otra persona o grupo con una o más de estas características reales o percibidas, en cualquier programa o actividad que reciba o se beneficie de asistencia financiera estatal. La Política también se utilizará a la hora de abordar denuncias que aleguen incumplimiento de las leyes estatales y/o federales en los Programas de Aprendizaje Diverso.

Las denuncias deberán presentarse por escrito ante el siguiente responsable de cumplimiento:

John C. Hall, Superintendente
A la atención de: Kristi Duenas, Designada
Formulario de Quejas
Escuelas Públicas Pathways In Education
320 N. Halstead Street, Suite 280
Pasadena, CA 91107

Las denuncias que aleguen discriminación deberán presentarse dentro de los seis (6) meses a partir de la fecha en que ocurrió la supuesta discriminación o la fecha en que el denunciante tuvo conocimiento por primera vez de los hechos de la supuesta discriminación, a menos que el superintendente o su designado extienda el plazo de presentación.

Las denuncias se investigarán y se enviará un informe escrito al denunciante dentro de los 60 días posteriores a la recepción de la denuncia. El informe contendrá lo siguiente:

1. Hallazgos del hecho basados en las evidencias recopiladas
2. Conclusión(es) de ley
3. Disposición de la denuncia
4. Justificación de tal disposición
5. Medidas correctivas, si se justifica alguna

Este período de 60 días puede extenderse mediante un acuerdo por escrito del denunciante. El investigador responsable deberá conocer las leyes y los programas que está investigando.

El denunciante tiene derecho a apelar el informe del investigador ante la Junta de Fideicomisarios de Pathways In Education mediante la presentación de una apelación por escrito dentro de los 15 días posteriores a la recepción del informe del investigador.

Los recursos de la ley civil pueden estar disponibles bajo las leyes de discriminación estatales o federales, si corresponde. Un denunciante puede buscar los recursos disponibles de la ley civil fuera de los procedimientos de denuncia de la Autoridad Educativa Local (LEA, por sus siglas en inglés).

Los denunciantes pueden solicitar la asistencia de los centros de mediación o de abogados de interés público o privado. Los recursos de la ley civil que pueden ser impuestos por un tribunal incluyen, entre otros, interdictos y órdenes de restricción.

Para reclamos de discriminación que surjan en virtud de la ley federal, dicho reclamo puede presentarse en cualquier momento al Departamento de Educación de los Estados Unidos, Oficina de Derechos Civiles.

Una copia de esta Política de denuncia y el Formulario de denuncia estarán disponibles sin cargo en cada ubicación de Pathways In Education.

Formulario de Quejas para las Escuelas Públicas de Pathways In Education

Pathways In Education (PIE) ha creado un procedimiento para la presentación de quejas sobre deficiencias relacionadas con sus operaciones. Las quejas se pueden presentar de forma anónima. Sin embargo, si desea recibir una respuesta a su denuncia, deberá proporcionar la siguiente información de contacto.

Respuesta solicitada: Sí No

Nombre: _____

Dirección de Envío: _____

Número de Teléfono Diurno: _____

Número de Teléfono Nocturno: _____

*Fecha del Problema: _____

*Ubicación del Problema (Nombre y Dirección de la Escuela o Centro):

*Curso o Nivel de Grado y Nombre del Docente: _____

***Describa el problema de su queja con el mayor detalle posible, incluida, si corresponde, la clase o actividad extracurricular involucrada. Puede adjuntar páginas adicionales si es necesario para describir completamente la situación.**

**Campos requeridos*

Presente este formulario en su centro de aprendizaje local o envíe esta denuncia por correo a la siguiente dirección:

John C. Hall, Superintendente
A la atención de: Kristi Duenas, Designada
Formulario de Quejas
Escuelas Públicas Pathways In Education
320 N. Halstead Street, Suite 280
Pasadena, CA 91107

Sección V: Requisitos de Estudio

Planificación de un Plan de Estudios

Un instructor estará disponible para asesorar y ayudar al estudiante con la selección de su curso o plan de estudios. El programa de estudios debe planificarse para reflejar los intereses, necesidades, aptitudes y objetivos profesionales del estudiante. Todos los objetivos generales del curso deben ser consistentes con los estándares de contenido de la escuela y las pautas estatales. Los niveles de rendimiento de los estudiantes diferirán debido a la naturaleza individualizada del proceso de aprendizaje y las propias capacidades del estudiante.

Mientras planifica su programa, el instructor se asegurará de que siga las guías que se enumeran a continuación para que se satisfagan los niveles de logro y los requisitos para la graduación, el ingreso a la universidad y las competencias de habilidades básicas cuando corresponda.

Aceptación de Créditos Externos

Pathways In Education acepta transferencias de créditos solo de otras escuelas acreditadas.

Pruebas Estandarizadas

Pathways In Education administrará los exámenes exigidos por el estado y los padres y los estudiantes aceptan participar en los exámenes exigidos por el estado. Pathways In Education administrará todas las evaluaciones requeridas a los estudiantes, incluidas, entre otras, las evaluaciones de fin de curso, las evaluaciones de redacción y el SAT. Pathways In Education inscribirá a todos los estudiantes en el nivel de grado apropiado para Access 20, ISA, P/SAT y STAR

Inscripción Simultánea

Los cursos de preparación para la universidad (u otros) no ofrecidos por la escuela se pueden tomar en la escuela comunitaria local para obtener los créditos de la escuela secundaria. Estos cursos pueden incluir lengua extranjera, artes visuales o escénicas y ciencias de laboratorio. Los estudiantes deben cumplir los estándares de admisión de la universidad que otorga el crédito. Comuníquese con la universidad de su elección para determinar su política de la matriculación doble y los créditos obtenidos.

Información sobre Admisiones Universitarias

Los estudiantes que deseen información sobre los requisitos de admisión a la universidad deben comunicarse con su docente o Asesor Estudiantil y de Postsecundaria (PSSSC, por sus siglas en inglés). La información actual también está disponible en Internet. Puede encontrar información sobre los colegios y universidades de Illinois en <https://www.ibhe.org/>.

Requisitos de Graduación

Los requisitos de graduación establecidos por las Escuelas Públicas de Chicago están determinados por el año escolar en que el estudiante ingresa al 9.º grado. Los siguientes Requisitos de Graduación y Guías de Planificación de Graduación se titulan usando este año de ingreso. Puede encontrar información adicional sobre los requisitos de graduación aquí: <https://www.cps.edu/academics/graduation-requirements/>.

Requisitos de Graduación 2016-2017 - Escuelas Públicas de Chicago

Lengua y Literatura Inglesa (4 Créditos)	Inglés 9 Inglés 10 Inglés 11 Inglés 12
Matemáticas (3 Créditos)	Álgebra I Geometría Álgebra Avanzada con Trigonometría Precálculo
Ciencias Sociales (3 Créditos)	Gobierno de los EE. UU. (0.5) Historia de los EE. UU. Estudios del Mundo Cursos Optativos de Estudios Sociales Hay varios cursos disponibles, comente las opciones con su docente.
Ciencias (3 Créditos)	Biología Ciencias de 2.º/3.º grado: Química Ciencias Medioambientales Ciencias de la Tierra Física
Educación Física (2 Créditos)	Educación Física I/II/III Salud Educación Vial
Bellas Artes (2 Créditos)	Hay varios cursos disponibles, comente las opciones con su docente.
Idioma del Mundo (2 Créditos en la misma lengua extranjera)	Español 1/2/3 Francés 1/2
Ciencias de la Computación (1 Crédito)	Programación de Computadoras 1
Educación para una Carrera y Optativos (1 Crédito y 3 Créditos)	Hay varios cursos disponibles, comente las opciones con su docente.
TOTAL 24 Créditos	
Otros Requisitos	
Educación Vial y de Salud	Los estudiantes deben completar cursos que integren Educación para Salud y Educación Vial en su plan de estudios.
Educación del Consumidor	Los estudiantes deben completar un curso que integre Educación del Consumidor en su plan de estudios.
Ley Pública 195	Los estudiantes deben aprobar una evaluación que demuestre conocimiento de las Constituciones de Illinois y Estados Unidos.
Aprendizaje de Servicios	Los estudiantes deben completar dos proyectos de Aprendizaje de Servicio; uno debe ser en conjunto con Educación Cívica/ Gobierno de los Estados Unidos
Plan Postsecundaria	El estudiante debe proporcionar evidencia de un Plan Postsecundaria.
Evaluaciones de Todo el Distrito	Los estudiantes deben tomar el SAT o el DLM-AA.

Guía de Planificación para la Graduación 2016-2017 - Escuelas Públicas de Chicago

Grado 9				Grado 10			
Inglés 9A		Inglés 9B		Inglés 10A		Inglés 10B	
Álgebra 1A		Álgebra 1B		Geometría A		Geometría B	
Biología A		Biología B		Laboratorio de Ciencias de 2.º grado A		Laboratorio de Ciencias de 2.º grado B	
Estudios del Mundo A		Estudios del Mundo B		Historia de los Estados Unidos A		Historia EE. UU. B	
Educación Física I/Salud		Educación Física I/Salud		Idioma del Mundo		Idioma del Mundo	
				Educación Física II/Educación Vial		Educación Física II/Educación Vial	
				Ciencias de la Computación		Ciencias de la Computación	

Grado 11				Grado 12			
Inglés 11A		Inglés 11B		Inglés 12A		Inglés 12B	
Álgebra Avanzada A		Álgebra Avanzada B		Gobierno de los Estados Unidos		Ciencias Sociales de 3.º grado B <i>(Educación del consumidor)</i>	
Laboratorio de Ciencias de 3.º grado A		Laboratorio de Ciencias de 3.º grado B		Bellas Artes		Bellas Artes	
Bellas Artes		Bellas Artes		Educación para una Carrera		Educación para una Carrera	
Idioma del Mundo		Idioma del Mundo		Idioma del Mundo		Idioma del Mundo	
Optativo		Optativo		Optativo		Optativo	
				Optativo		Seminario para Estudiantes de Último Año/Optativo	

Créditos Externos	Requisitos Adicionales
	Portafolio de Último Año
	Educación del Consumidor*
	Ley Pública 195
	SAT
	Dos Proyectos de Aprendizaje de Servicio; se debe completar un proyecto en Educación Cívica o Gobierno AP
	Plan Postsecundaria

*Se requiere que los estudiantes completen un curso en Educación al Consumidor. Esto puede ser parte de su trabajo de curso regular.

Requisitos de Graduación 2017-2018 - Escuelas Públicas de Chicago

Lengua y Literatura Inglesa (4 Créditos)	Inglés 9 Inglés 10 Inglés 11 Inglés 12
Matemáticas (3 Créditos)	Álgebra I Geometría Álgebra Avanzada con Trigonometría Precálculo
Ciencias Sociales (3 Créditos)	Gobierno de Estados Unidos (0.5) Historia de los Estados Unidos Estudios del Mundo Economía (0.5) Finanzas Personales (0.5) Cursos Optativos de Estudios Sociales Hay varios cursos disponibles, comente las opciones con su docente.
Ciencias (3 Créditos)	Biología Ciencias de 2.º/3.º grado: Química Ciencias Medioambientales Ciencias de la Tierra Física
Educación Física (2 Créditos)	Educación Física I/II/III Salud Educación Vial
Bellas Artes (2 Créditos)	Hay varios cursos disponibles, comente las opciones con su docente.
Idioma del Mundo (2 Créditos en la misma lengua extranjera)	Español 1/2/3 Francés 1/2
Ciencias de la Computación (1 Crédito)	Programación de Computadoras 1
Educación para una Carrera y Optativos (1 Crédito y 3 Créditos)	Hay varios cursos disponibles, comente las opciones con su docente.
TOTAL 24 Créditos	
Otros Requisitos	
Educación Vial y de Salud	Los estudiantes deben completar cursos que integren Educación para Salud y Educación Vial en su plan de estudios.
Educación Financiera	Los estudiantes deben completar un curso que integre la Educación Financiera en su currículum.
Ley Pública 195	Los estudiantes deben aprobar una evaluación que demuestre conocimiento de las Constituciones de Illinois y Estados Unidos.
Aprendizaje de Servicios	Los estudiantes deben completar 2 proyectos de Aprendizaje de Servicio; uno debe ser en conjunto con Educación Cívica/ Gobierno de Estados Unidos.
Plan Postsecundaria	El estudiante debe proporcionar evidencia de un Plan Postsecundaria.
Evaluaciones de Todo el Distrito	Los estudiantes deben tomar el SAT o el DLM-AA.

Guía de Planificación para la Graduación 2017-2018 - Escuelas Públicas de Chicago

Grado 9

Inglés 9A		Inglés 9B	
Álgebra 1A		Álgebra 1B	
Biología A		Biología B	
Estudios del Mundo A		Estudios del Mundo B	
Educación Física I/Salud		Educación Física I/Salud	

Grado 10

Inglés 10A		Inglés 10B	
Geometría A		Geometría B	
Laboratorio de Ciencias de 2.º grado A		Laboratorio de Ciencias de 2.º grado B	
Historia de los Estados Unidos A		Historia de los EE. UU. B	
Idioma del Mundo		Idioma del Mundo	
Educación Física II/Educación Vial		Educación Física II/Educación Vial	
Ciencias de la Computación		Ciencias de la Computación	

Grado 11

Inglés 11A		Inglés 11B	
Álgebra Avanzada A		Álgebra Avanzada B	
Laboratorio de Ciencias de 3.º grado A		Laboratorio de Ciencias de 3.º grado B	
Bellas Artes		Bellas Artes	
Idioma del Mundo		Idioma del Mundo	
Optativo		Optativo	

Grado 12

Inglés 12A		Inglés 12B	
Gobierno de los Estados Unidos		Ciencias Sociales de 3.º grado B <i>(Educación Financiera)</i>	
Bellas Artes		Bellas Artes	
Educación para una Carrera		Educación para una Carrera	
Idioma del Mundo		Idioma del Mundo	
Optativo		Optativo	
Optativo		Seminario para Estudiantes de Último Año/Optativo	

Créditos Externos

Requisitos Adicionales

Portafolio de Último Año	
Educación Financiera*	
Ley Pública 195	
SAT	
Dos Proyectos de Aprendizaje de Servicio; se debe completar un proyecto en Educación Cívica o Gobierno AP	
Plan Postsecundaria	

*Se requiere que los estudiantes completen un curso en Educación al Consumidor. Esto puede ser parte de su trabajo de curso regular.

Requisitos de Graduación 2018-2019 - Escuelas Públicas de Chicago

Lengua y Literatura Inglesa (4 Créditos)	Inglés 9 Inglés 10 Inglés 11 Inglés 12
Matemáticas (3 Créditos)	Álgebra I Geometría Álgebra Avanzada con Trigonometría Precálculo
Ciencias Sociales (3 Créditos)	Gobierno de los EE. UU. (0.5) Historia de los Estados Unidos Estudios del Mundo Economía (0.5) Finanzas Personales (0.5) Cursos Optativos de Estudios Sociales Hay varios cursos disponibles, comente las opciones con su docente.
Ciencias (3 Créditos)	Biología Química Física
Educación Física (2 Créditos)	Educación Física I/II/III Salud Educación Vial
Bellas Artes (2 Créditos)	Hay varios cursos disponibles, comente las opciones con su docente.
Idioma del Mundo (2 Créditos en la misma lengua extranjera)	Español 1/2/3 Francés 1/2
Ciencias de la Computación (1 Crédito)	Programación de Computadoras 1
Educación para una Carrera y Optativos (1 Crédito y 3 Créditos)	Hay varios cursos disponibles, comente las opciones con su docente.
TOTAL 24 Créditos	
Otros Requisitos	
Educación Vial y de Salud	Los estudiantes deben completar cursos que integren Educación para Salud y Educación Vial en su plan de estudios.
Educación Financiera	Los estudiantes deben completar un curso que integre la Educación Financiera en su currículum.
Ley Pública 195	Los estudiantes deben aprobar una evaluación que demuestre conocimiento de las Constituciones de Illinois y Estados Unidos.
Aprendizaje de Servicios	Los estudiantes deben completar 2 proyectos de Aprendizaje de Servicio; uno debe ser en conjunto con Educación Cívica/ Gobierno de Estados Unidos.
Plan Postsecundaria	El estudiante debe proporcionar evidencia de un Plan Postsecundaria.
Evaluaciones de Todo el Distrito	Los estudiantes deben tomar el SAT o el DLM-AA.

Guía de Planificación para la Graduación 2018-2019 - Escuelas Públicas de Chicago

Grado 9

Inglés 9A		Inglés 9B	
Álgebra 1A		Álgebra 1B	
Biología A		Biología B	
Estudios del Mundo A		Estudios del Mundo B	
Educación Física I/Salud		Educación Física I/Salud	

Grado 10

Inglés 10A		Inglés 10B	
Geometría A		Geometría B	
Química A		Química B	
Historia de los Estados Unidos A		Historia de los EE. UU. B	
Ciencias de la Computación		Ciencias de la Computación	
Educación Física II/Educación Vial		Educación Física II/Educación Vial	

Grado 11

Inglés 11A		Inglés 11B	
Álgebra Avanzada A		Álgebra Avanzada B	
Física A		Física B	
Bellas Artes		Bellas Artes	
Idioma del Mundo		Idioma del Mundo	
Optativo		Optativo	

Grado 12

Inglés 12A		Inglés 12B	
Gobierno de los Estados Unidos		Ciencias Sociales de 3.º grado B <i>(Educación Financiera)</i>	
Bellas Artes		Bellas Artes	
Educación para una Carrera		Educación para una Carrera	
Idioma del Mundo		Idioma del Mundo	
Optativo		Optativo	
Optativo		Seminario para Estudiantes de Último Año/Optativo	

Créditos Externos

Requisitos Adicionales

Portafolio de Último Año	
Educación Financiera*	
Ley Pública 195	
SAT	
Dos Proyectos de Aprendizaje de Servicio; se debe completar un proyecto en Educación Cívica o Gobierno AP	
Plan Postsecundaria	

*Se requiere que los estudiantes completen un curso en Educación al Consumidor. Esto puede ser parte de su trabajo de curso regular.

Requisitos de Graduación 2019-2020 - Escuelas Públicas de Chicago

Lengua y Literatura Inglesa (4 Créditos)	Inglés 9 Inglés 10 Inglés 11 Inglés 12
Matemáticas (3 Créditos)	Álgebra I Geometría Álgebra Avanzada con Trigonometría Precálculo
Ciencias Sociales (3 Créditos)	Gobierno de los EE. UU. (0.5) Historia de los Estados Unidos Estudios del Mundo Economía (0.5) Finanzas Personales (0.5) Cursos Optativos de Estudios Sociales Hay varios cursos disponibles, comente las opciones con su docente.
Ciencias (3 Créditos)	Biología Química Física
Educación Física (2 Créditos)	Educación Física I/II/III Salud Educación Vial
Bellas Artes (2 Créditos)	Hay varios cursos disponibles, comente las opciones con su docente.
Idioma del Mundo (2 Créditos en la misma lengua extranjera)	Español 1/2/3 Francés 1/2
Ciencias de la Computación (1 Crédito)	Programación de Computadoras 1
Educación para una Carrera y Optativos (1 Crédito y 3 Créditos)	Hay varios cursos disponibles, comente las opciones con su docente.
TOTAL 24 Créditos	
Otros Requisitos	
Educación Vial y de Salud	Los estudiantes deben completar cursos que integren Educación para Salud y Educación Vial en su plan de estudios.
Educación Financiera	Los estudiantes deben completar un curso que integre la Educación Financiera en su currículum.
Ley Pública 195	Los estudiantes deben aprobar una evaluación que demuestre conocimiento de las Constituciones de Illinois y Estados Unidos.
Aprendizaje de Servicios	Los estudiantes deben completar 2 proyectos de Aprendizaje de Servicio; uno debe ser en conjunto con Educación Cívica/ Gobierno de Estados Unidos.
Plan Postsecundaria	El estudiante debe proporcionar evidencia de un Plan Postsecundaria.
Evaluaciones de Todo el Distrito	Los estudiantes deben tomar el SAT o el DLM-AA.

Guía de Planificación de Graduación 2019-2020 - Escuelas Públicas de Chicago

Grado 9

Inglés 9A		Inglés 9B	
Álgebra 1A		Álgebra 1B	
Biología A		Biología B	
Estudios del Mundo A		Estudios del Mundo B	
Educación Física I/Salud		Educación Física I/Salud	

Grado 10

Inglés 10A		Inglés 10B	
Geometría A		Geometría B	
Química A		Química B	
Historia de los Estados Unidos A		Historia de los EE. UU. B	
Ciencias de la Computación		Ciencias de la Computación	
Educación Física II/Educación Vial		Educación Física II/Educación Vial	

Grado 11

Inglés 11A		Inglés 11B	
Álgebra Avanzada A		Álgebra Avanzada B	
Física A		Física B	
Bellas Artes		Bellas Artes	
Idioma del Mundo		Idioma del Mundo	
Optativo		Optativo	

Grado 12

Inglés 12A		Inglés 12B	
Gobierno de los Estados Unidos		Ciencias Sociales de 3.º grado B <i>(Educación Financiera)</i>	
Bellas Artes		Bellas Artes	
Educación para una Carrera		Educación para una Carrera	
Idioma del Mundo		Idioma del Mundo	
Optativo		Optativo	
Optativo		Seminario para Estudiantes de Último Año/Optativo	

Créditos Externos

Requisitos Adicionales

Portafolio de Último Año	
Educación Financiera*	
Ley Pública 195	
SAT	
Dos Proyectos de Aprendizaje de Servicio; se debe completar un proyecto en Educación Cívica o Gobierno AP	
Plan Postsecundaria	

*Se requiere que los estudiantes completen un curso en Educación al Consumidor. Esto puede ser parte de su trabajo de curso regular.

Requisitos de Graduación 2020-2021 - Escuelas Públicas de Chicago

Lengua y Literatura Inglesa (4 Créditos)	Inglés 9 Inglés 10 Inglés 11 Inglés 12
Matemáticas (3 Créditos)	Álgebra I Geometría Álgebra Avanzada con Trigonometría Precálculo
Ciencias Sociales (3 Créditos)	Gobierno de los EE. UU. (0.5) Historia de los Estados Unidos Estudios del Mundo Economía (0.5) Finanzas Personales (0.5) Cursos Optativos de Estudios Sociales Hay varios cursos disponibles, comente las opciones con su docente.
Ciencias (3 Créditos)	Biología Química Física
Educación Física (2 Créditos)	Educación Física I/II/III Salud Educación Vial
Bellas Artes (2 Créditos)	Hay varios cursos disponibles, comente las opciones con su docente.
Idioma del Mundo (2 Créditos en la misma lengua extranjera)	Español 1/2/3 Francés 1/2
Ciencias de la Computación (1 Crédito)	Programación de Computadoras 1 Principios de Tecnología de la Información
Educación para una Carrera y Optativos (1 Crédito y 3 Créditos)	Hay varios cursos disponibles, comente las opciones con su docente.
TOTAL 24 Créditos	
Otros Requisitos	
Educación Vial y de Salud	Los estudiantes deben completar cursos que integren Educación para Salud y Educación Vial en su plan de estudios.
Educación Financiera	Los estudiantes deben completar un curso que integre la Educación Financiera en su currículum.
Ley Pública 195	Los estudiantes deben aprobar una evaluación que demuestre conocimiento de las Constituciones de Illinois y Estados Unidos.
Aprendizaje de Servicios	Los estudiantes deben completar 2 proyectos de Aprendizaje de Servicio; uno debe ser en conjunto con Educación Cívica/ Gobierno de Estados Unidos.
Plan Postsecundaria	El estudiante debe proporcionar evidencia de un Plan Postsecundaria.
Evaluaciones de Todo el Distrito	Los estudiantes deben tomar el SAT o el DLM-AA.

Guía de Planificación de Graduación 2020-2021 - Escuelas Públicas de Chicago

Grado 9

Inglés 9A		Inglés 9B	
Álgebra 1A		Álgebra 1B	
Biología A		Biología B	
Estudios del Mundo A		Estudios del Mundo B	
Educación Física I/Salud		Educación Física I/Salud	

Grado 10

Inglés 10A		Inglés 10B	
Geometría A		Geometría B	
Química A		Química B	
Historia de los Estados Unidos A		Historia de los EE. UU. B	
Ciencias de la Computación		Ciencias de la Computación	
Educación Física II/Educación Vial		Educación Física II/Educación Vial	

Grado 11

Inglés 11A		Inglés 11B	
Álgebra Avanzada A		Álgebra Avanzada B	
Física A		Física B	
Bellas Artes		Bellas Artes	
Idioma del Mundo		Idioma del Mundo	
Optativo		Optativo	

Grado 12

Inglés 12A		Inglés 12B	
Gobierno de los Estados Unidos		Ciencias Sociales de 3.º grado B <i>(Educación Financiera)</i>	
Bellas Artes		Bellas Artes	
Educación para una Carrera		Educación para una Carrera	
Idioma del Mundo		Idioma del Mundo	
Optativo		Optativo	
Optativo		Seminario para Estudiantes de Último Año/Optativo	

Créditos Externos

Requisitos Adicionales

Portafolio de Último Año	
Educación Financiera*	
Ley Pública 195	
SAT	
Dos Proyectos de Aprendizaje de Servicio; se debe completar un proyecto en Educación Cívica o Gobierno AP	
Plan Postsecundaria	

*Se requiere que los estudiantes completen un curso en Educación al Consumidor. Esto puede ser parte de su trabajo de curso regular.

Requisitos de Graduación 2021-2022 - Escuelas Públicas de Chicago

Lengua y Literatura Inglesa (4 Créditos)	Inglés 9 Inglés 10 Inglés 11 Inglés 12
Matemáticas (3 Créditos)	Álgebra I Geometría Álgebra Avanzada con Trigonometría Precálculo
Ciencias Sociales (3 Créditos)	Gobierno de los EE. UU. (0.5) Historia de los Estados Unidos Estudios del Mundo Economía (0.5) Finanzas Personales (0.5) Cursos Optativos de Estudios Sociales Hay varios cursos disponibles, comente las opciones con su docente.
Ciencias (3 Créditos)	Biología Química Física
Educación Física (2 Créditos)	Educación Física I/II/III Salud Educación Vial
Bellas Artes (2 Créditos)	Hay varios cursos disponibles, comente las opciones con su docente.
Idioma del Mundo (2 Créditos en la misma lengua extranjera)	Español 1/2/3 Francés 1/2
Ciencias de la Computación (1 Crédito)	Programación de Computadoras 1 Principios de Tecnología de la Información
Educación para una Carrera y Optativos (1 Crédito y 3 Créditos)	Hay varios cursos disponibles, comente las opciones con su docente.
Educación Cívica (0.5 Créditos)	Educación Cívica
TOTAL 24 Créditos	
Otros Requisitos	
Educación Vial y de Salud	Los estudiantes deben completar cursos que integren Educación para Salud y Educación Vial en su plan de estudios.
Educación Financiera	Los estudiantes deben completar un curso que integre la Educación Financiera en su currículum.
Ley Pública 195	Los estudiantes deben aprobar una evaluación que demuestre conocimiento de las Constituciones de Illinois y Estados Unidos.
Aprendizaje de Servicios	Los estudiantes deben completar 2 proyectos de Aprendizaje de Servicio; uno debe ser en conjunto con Educación Cívica/Gobierno de Estados Unidos.
Plan Postsecundaria	El estudiante debe proporcionar evidencia de un Plan Postsecundaria.
Evaluaciones de Todo el Distrito	Los estudiantes deben tomar el SAT o el DLM-AA.

Guía de Planificación de Graduación 2021-2022 - Escuelas Públicas de Chicago

Grado 9

Inglés 9A		Inglés 9B	
Álgebra 1A		Álgebra 1B	
Biología A		Biología B	
Estudios del Mundo A		Estudios del Mundo B	
Educación Física I/Salud		Educación Física I/Salud	

Grado 10

Inglés 10A		Inglés 10B	
Geometría A		Geometría B	
Química A		Química B	
Historia de los Estados Unidos A		Historia de los EE. UU. B	
Ciencias de la Computación		Ciencias de la Computación	
Educación Física II/Educación Vial		Educación Física II/Educación Vial	

Grado 11

Inglés 11A		Inglés 11B	
Álgebra Avanzada A		Álgebra Avanzada B	
Física A		Física B	
Bellas Artes		Bellas Artes	
Idioma del Mundo		Idioma del Mundo	
Optativo		Optativo	

Grado 12

Inglés 12A		Inglés 12B	
Educación Cívica		Ciencias Sociales de 3.º grado B (Educación Financiera)	
Bellas Artes		Bellas Artes	
Educación para una Carrera		Educación para una Carrera	
Idioma del Mundo		Idioma del Mundo	
Optativo		Optativo	
Optativo		Seminario para Estudiantes de Último Año/Optativo	

Créditos Externos

Requisitos Adicionales

Portafolio de Último Año	
Educación Financiera*	
Ley Pública 195	
SAT	
Dos Proyectos de Aprendizaje de Servicio; se debe completar un proyecto en Educación Cívica o Gobierno AP	
Plan Postsecundaria	

*Se requiere que los estudiantes completen un curso en Educación al Consumidor. Esto puede ser parte de su trabajo de curso regular.

Requisitos de Graduación 2022-2023 - Escuelas Públicas de Chicago

Lengua y Literatura Inglesa (4 Créditos)	Inglés 9 Inglés 10 Inglés 11 Inglés 12
Matemáticas (3 Créditos)	Álgebra I Geometría Álgebra Avanzada con Trigonometría Precálculo
Ciencias Sociales (3 Créditos)	Gobierno de los EE. UU. (0.5) Historia de los Estados Unidos Estudios del Mundo Economía (0.5) Finanzas Personales (0.5) Cursos Optativos de Estudios Sociales Hay varios cursos disponibles, comente las opciones con su docente.
Ciencias (3 Créditos)	Biología Química Física
Educación Física (2 Créditos)	Educación Física I/II/III Salud Educación Vial
Bellas Artes (2 Créditos)	Hay varios cursos disponibles, comente las opciones con su docente.
Idioma del Mundo (2 Créditos en la misma lengua extranjera)	Español 1/2/3 Francés 1/2
Ciencias de la Computación (1 Crédito)	Programación de Computadoras 1 Principios de Tecnología de la Información
Educación para una Carrera y Optativos (1 Crédito y 3 Créditos)	Hay varios cursos disponibles, comente las opciones con su docente.
Educación Cívica (0.5 Créditos)	Educación Cívica
TOTAL 24 Créditos	
Otros Requisitos	
Educación Vial y de Salud	Los estudiantes deben completar cursos que integren Educación para Salud y Educación Vial en su plan de estudios.
Educación Financiera	Los estudiantes deben completar un curso que integre la Educación Financiera en su currículum.
Ley Pública 195	Los estudiantes deben aprobar una evaluación que demuestre conocimiento de las Constituciones de Illinois y Estados Unidos.
Aprendizaje de Servicios	Los estudiantes deben completar 2 proyectos de Aprendizaje de Servicio; uno debe ser en conjunto con Educación Cívica/Gobierno de Estados Unidos.
Plan Postsecundaria	El estudiante debe proporcionar evidencia de un Plan Postsecundaria.
Evaluaciones de Todo el Distrito	Los estudiantes deben tomar el SAT o el DLM-AA.

Guía de Planificación de Graduación 2022-2023 - Escuelas Públicas de Chicago

Grado 9

Inglés 9A		Inglés 9B	
Álgebra 1A		Álgebra 1B	
Biología A		Biología B	
Estudios del Mundo A		Estudios del Mundo B	
Educación Física I/Salud		Educación Física I/Salud	

Grado 10

Inglés 10A		Inglés 10B	
Geometría A		Geometría B	
Química A		Química B	
Historia de los Estados Unidos A		Historia de los EE. UU. B	
Ciencias de la Computación		Ciencias de la Computación	
Educación Física II/Educación Vial		Educación Física II/Educación Vial	

Grado 11

Inglés 11A		Inglés 11B	
Álgebra Avanzada A		Álgebra Avanzada B	
Física A		Física B	
Bellas Artes		Bellas Artes	
Idioma del Mundo		Idioma del Mundo	
Optativo		Optativo	

Grado 12

Inglés 12A		Inglés 12B	
Educación Cívica		Ciencias Sociales de 3.º grado B <i>(Educación Financiera)</i>	
Bellas Artes		Bellas Artes	
Educación para una Carrera		Educación para una Carrera	
Idioma del Mundo		Idioma del Mundo	
Optativo		Optativo	
Optativo		Seminario para Estudiantes de Último Año/Optativo	

Créditos Externos

Requisitos Adicionales

Portafolio de Último Año	
Educación Financiera*	
Ley Pública 195	
SAT	
Dos Proyectos de Aprendizaje de Servicio; se debe completar un proyecto en Educación Cívica o Gobierno AP	
Plan Postsecundaria	

*Se requiere que los estudiantes completen un curso en Educación al Consumidor. Esto puede ser parte de su trabajo de curso regular.

Requisitos de Graduación 2023-2024 - Escuelas Públicas de Chicago

Lengua y Literatura Inglesa (4 Créditos)	Inglés 9 Inglés 10 Inglés 11 Inglés 12
Matemáticas (3 Créditos)	Álgebra I Geometría Álgebra Avanzada con Trigonometría Precálculo
Ciencias Sociales (3 Créditos)	Gobierno de los EE. UU. (0.5) Historia de los Estados Unidos Estudios del Mundo Economía (0.5) Finanzas Personales (0.5) Cursos Optativos de Estudios Sociales Hay varios cursos disponibles, comente las opciones con su docente.
Ciencias (3 Créditos)	Biología Química Física
Educación Física (2 Créditos)	Educación Física I/II/III Salud Educación Vial
Bellas Artes (2 Créditos)	Hay varios cursos disponibles, comente las opciones con su docente.
Idioma del Mundo (2 Créditos en la misma lengua extranjera)	Español 1/2/3 Francés 1/2
Ciencias de la Computación (1 Crédito)	Programación de Computadoras 1 Principios de Tecnología de la Información
Educación para una Carrera y Optativos (1 Crédito y 3 Créditos)	Hay varios cursos disponibles, comente las opciones con su docente.
Educación Cívica (0.5 Créditos)	Educación Cívica
TOTAL 24 Créditos	
Otros Requisitos	
Educación Vial y de Salud	Los estudiantes deben completar cursos que integren Educación para Salud y Educación Vial en su plan de estudios.
Educación Financiera	Los estudiantes deben completar un curso que integre la Educación Financiera en su currículum.
Ley Pública 195	Los estudiantes deben aprobar una evaluación que demuestre conocimiento de las Constituciones de Illinois y Estados Unidos.
Aprendizaje de Servicios	Los estudiantes deben completar 2 proyectos de Aprendizaje de Servicio; uno debe ser en conjunto con Educación Cívica/Gobierno de Estados Unidos.
Plan Postsecundaria	El estudiante debe proporcionar evidencia de un Plan Postsecundaria.
Evaluaciones de Todo el Distrito	Los estudiantes deben tomar el SAT o el DLM-AA.

Guía de Planificación de Graduación 2023-2024 - Escuelas Públicas de Chicago

Grado 9

Inglés 9A		Inglés 9B	
Álgebra 1A		Álgebra 1B	
Biología A		Biología B	
Estudios del Mundo A		Estudios del Mundo B	
Educación Física I/Salud		Educación Física I/Salud	

Grado 10

Inglés 10A		Inglés 10B	
Geometría A		Geometría B	
Química A		Química B	
Historia de los Estados Unidos A		Historia de los EE. UU. B	
Ciencias de la Computación		Ciencias de la Computación	
Educación Física II/Educación Vial		Educación Física II/Educación Vial	

Grado 11

Inglés 11A		Inglés 11B	
Álgebra Avanzada A		Álgebra Avanzada B	
Física A		Física B	
Bellas Artes		Bellas Artes	
Idioma del Mundo		Idioma del Mundo	
Optativo		Optativo	

Grado 12

Inglés 12A		Inglés 12B	
Educación Cívica		Ciencias Sociales de 3.º grado B <i>(Educación Financiera)</i>	
Bellas Artes		Bellas Artes	
Educación para una Carrera		Educación para una Carrera	
Idioma del Mundo		Idioma del Mundo	
Optativo		Optativo	
Optativo		Seminario para Estudiantes de Último Año/Optativo	

Créditos Externos

Requisitos Adicionales

Portafolio de Último Año	
Educación Financiera*	
Ley Pública 195	
SAT	
Dos Proyectos de Aprendizaje de Servicio; se debe completar un proyecto en Educación Cívica o Gobierno AP	
Plan Postsecundaria	

*Se requiere que los estudiantes completen un curso en Educación al Consumidor. Esto puede ser parte de su trabajo de curso regular.

Requisitos de Graduación 2024-2025 - Escuelas Públicas de Chicago

Lengua y Literatura Inglesa (4 Créditos)	Inglés 9 Inglés 10 Inglés 11 Inglés 12
Matemáticas (3 Créditos)	Álgebra I Geometría Álgebra Avanzada con Trigonometría Precálculo
Ciencias Sociales (3 Créditos)	Gobierno de los EE. UU. (0.5) Historia de los Estados Unidos Estudios del Mundo Economía (0.5) Finanzas Personales (0.5) Cursos Optativos de Estudios Sociales Hay varios cursos disponibles, comente las opciones con su docente.
Ciencias (3 Créditos)	Biología Química Física
Educación Física (2 Créditos)	Educación Física I/II/III Salud Educación Vial
Bellas Artes (2 Créditos)	Hay varios cursos disponibles, comente las opciones con su docente.
Idioma del Mundo (2 Créditos en la misma lengua extranjera)	Español 1/2/3 Francés 1/2
Ciencias de la Computación (1 Crédito)	Programación de Computadoras 1 Principios de Tecnología de la Información
Educación para una Carrera y Optativos (1 Crédito y 3 Créditos)	Hay varios cursos disponibles, comente las opciones con su docente.
Educación Cívica (0.5 Créditos)	Educación Cívica
TOTAL 24 Créditos	
Otros Requisitos	
Educación Vial y de Salud	Los estudiantes deben completar cursos que integren Educación para Salud y Educación Vial en su plan de estudios.
Educación Financiera	Los estudiantes deben completar un curso que integre la Educación Financiera en su currículum.
Ley Pública 195	Los estudiantes deben aprobar una evaluación que demuestre conocimiento de las Constituciones de Illinois y Estados Unidos.
Aprendizaje de Servicios	Los estudiantes deben completar 2 proyectos de Aprendizaje de Servicio; uno debe ser en conjunto con Educación Cívica/Gobierno de Estados Unidos.
Plan Postsecundaria	El estudiante debe proporcionar evidencia de un Plan Postsecundaria.
Evaluaciones de Todo el Distrito	Los estudiantes deben tomar el SAT o el DLM-AA.

Guía de Planificación de Graduación 2024-2025 - Escuelas Públicas de Chicago

Grado 9

Inglés 9A		Inglés 9B	
Álgebra 1A		Álgebra 1B	
Biología A		Biología B	
Estudios del Mundo A		Estudios del Mundo B	
Educación Física I/Salud		Educación Física I/Salud	

Grado 10

Inglés 10A		Inglés 10B	
Geometría A		Geometría B	
Química A		Química B	
Historia de los Estados Unidos A		Historia de los EE. UU. B	
Ciencias de la Computación		Ciencias de la Computación	
Educación Física II/Educación Vial		Educación Física II/Educación Vial	

Grado 11

Inglés 11A		Inglés 11B	
Álgebra Avanzada A		Álgebra Avanzada B	
Física A		Física B	
Bellas Artes		Bellas Artes	
Idioma del Mundo		Idioma del Mundo	
Optativo		Optativo	

Grado 12

Inglés 12A		Inglés 12B	
Educación Cívica		Ciencias Sociales de 3.º grado B <i>(Educación Financiera)</i>	
Bellas Artes		Bellas Artes	
Educación para una Carrera		Educación para una Carrera	
Idioma del Mundo		Idioma del Mundo	
Optativo		Optativo	
Optativo		Seminario para Estudiantes de Último Año/Optativo	

Créditos Externos

Requisitos Adicionales

Portafolio de Último Año	
Educación Financiera*	
Ley Pública 195	
SAT	
Dos Proyectos de Aprendizaje de Servicio; se debe completar un proyecto en Educación Cívica o Gobierno AP	
Plan Postsecundaria	

*Se requiere que los estudiantes completen un curso en Educación al Consumidor. Esto puede ser parte de su trabajo de curso regular.

Trabajo de Curso

El modelo escolar Pathways In Education se enfoca en brindar a los estudiantes la oportunidad de completar su educación secundaria a través del estudio independiente. El programa de estudio independiente ofrece a los estudiantes cursos rigurosos basados en libros de texto, cursos en línea e instrucción en grupos pequeños (SGI) para permitirles la flexibilidad de trabajar a su propio ritmo en un formato independiente.

Política de la Escuela en Línea

En el caso de que un estudiante tome algún curso en línea durante su inscripción en Pathways In Education–Illinois, los siguientes términos y condiciones de esta Política de escuelas en línea (“OSP” por sus siglas en inglés) de Pathways In Education–Illinois también se aplicarán además de los términos y condiciones de la Política:

Se puede acceder a los cursos escolares en línea de Pathways In Education–Illinois de forma independiente, ya sea desde la escuela o desde casa. El trabajo del curso variará entre cuarenta y cinco (45) y sesenta (60) horas por curso e incluirá varias evaluaciones además de un examen final calificado por el docente. Se requiere que los estudiantes pasen un mínimo de cinco horas en el curso en línea por semana y serán descalificados de la participación en el curso después de diez (10) días escolares consecutivos de inactividad. Los estudiantes deben cumplir con una calificación mínima aprobatoria (70% o más en todas las tareas/cuestionarios y exámenes) como se define en el manual del estudiante Pathways in Education. Completar con éxito un curso en línea requiere una asociación compartida entre el estudiante, los padres o tutores y el personal de la escuela. Debe haber un reconocimiento y aceptación de las responsabilidades que corresponden a cada persona involucrada.

Los estudiantes aceptan la responsabilidad de hacer lo siguiente:

- ❖ Iniciar sesión en el curso en línea durante un mínimo de cinco (5) horas por semana y completar todas las tareas del curso. De no hacerlo, será necesario que el estudiante repita el curso en un formato tradicional. Si no se registra en el curso durante diez (10) días escolares consecutivos, no podrá participar en la clase en línea.
- ❖ Buscar ayuda inmediata del instructor o contactar al Gerente de Tecnología Educativa de Pathways In Education–Illinois si se presentan problemas técnicos con el sistema.
- ❖ Evitar el plagio, ya que se considera trampa. Copiar y pegar directamente del plan de estudios en línea en otras fuentes no se considerará “apuntes” porque no son generados por el estudiante. El uso de software de traducción para clases de idiomas extranjeros también es una forma de plagio.

Los padres o tutores aceptan la responsabilidad de hacer lo siguiente:

- ❖ Mantenerse informados regularmente de las actividades de aprendizaje en línea del estudiante e informar oportunamente al personal de Pathways In Education–Illinois de cualquier circunstancia que interfiera real o potencialmente con la capacidad de aprendizaje del estudiante.
- ❖ Alentar al estudiante a iniciar sesión en el curso en línea un mínimo de cinco horas por semana. El no iniciar sesión en el curso durante diez (10) días escolares consecutivos resultará en la retirada del estudiante del curso.

- ❖ Apoyar el aprendizaje de los estudiantes proporcionándoles el tiempo adecuado y el acceso a un ordenador con acceso a Internet en casa para que puedan completar los trabajos del curso, o permitirles que pasen tiempo extra en la escuela o en una biblioteca para completar los trabajos del curso necesarios.
- ❖ Estar atentos al uso de la computadora por parte del estudiante y animarlo a usar toda la tecnología disponible para el trabajo escolar.

Los docentes y el personal de Pathways In Education–Illinois son responsables de:

- ❖ Responder a las preguntas, comentarios o inquietudes de los estudiantes en el plazo de un (1) día escolar.
- ❖ Proporcionar al estudiante y al padre/madre o tutor actualizaciones periódicas sobre el progreso del estudiante en el curso.
- ❖ Establecer metas y expectativas del curso claras.
- ❖ Ayudar a los estudiantes a dominar los planes de estudio.

Los estudiantes no podrán participar en cursos en línea sin el consentimiento firmado de los padres. Si tiene alguna pregunta sobre los cursos en línea, comuníquese con el Programa en línea Pathways In Education–Illinois al teléfono (626) 460-9206 o a través de onlineprogram@pathwaysedu.org.

Sección VI: Plan de Estudios

• Lengua y Literatura Inglesa •

INGLÉS 9 A/B CP

HS1120/HS1121, SGI1111/SGI1112

Crédito: 0.5 créditos cada semestre

Requisito de Graduación: ELA

Novelas: *No Fear Shakespeare: Romeo and Juliet* (SparkNotes) y *The Hunger Games* de Suzanne Collins. Este curso expondrá a los estudiantes a una amplia variedad de poesía y no ficción, así como a una novela completa. Este curso fortalecerá la capacidad de los estudiantes para comprender y analizar el contenido de sus tareas de lectura enseñándoles a analizar el contenido, el género y el estilo del autor. Expondrá a los estudiantes a la intención, el estilo, el lenguaje, los recursos retóricos y los conceptos literarios del autor. Cada lección desarrollará y aumentará la capacidad de los estudiantes para responder de manera reflexiva y dinámica a cada texto al que estén expuestos. Los estudiantes aprenderán los fundamentos de la escritura al aprender los conceptos básicos de sintaxis y estructura de párrafos. Se presentarán lecciones de gramática y escritura, y los estudiantes tendrán la oportunidad de identificar estos patrones en sus lecturas e implementar este conocimiento en su propia escritura.

INGLÉS: DESARROLLO DEL LENGUAJE ELD 9 A/B CP

HS1130/HS1131

Crédito: 0.5 créditos cada semestre

Requisito de Graduación: ELA

Este curso tiene la intención de equipar a los estudiantes para la vida fuera del salón de clases, construyendo la preparación para la universidad, la carrera y la ciudadanía. Centrado en la complejidad del texto, el curso cubre narrativa, obras de teatro, dramas, poesía, textos informativos, incluidos artículos, sitios web, videos y otras lecturas complementarias. Los estudiantes adquirirán habilidades de alfabetización al desafiar sus habilidades de pensamiento crítico, razonamiento y recolección de evidencia. Los estudiantes escriben ensayos que se enfocan en la estructura temática, la variedad de oraciones y la voz. Los estudiantes pueden expresar sus ideas de manera significativa y relevante, mientras aprenden los aspectos técnicos del idioma. English 9 iLit sirve como base para todos los cursos subsiguientes en la escuela secundaria que involucran lectura, análisis y escritura, brindando a los estudiantes las herramientas y estrategias necesarias para desarrollar habilidades de comunicación efectivas.

INGLÉS 9 A/B CP

HS1170/ HS1171

Crédito: 0.5 créditos cada semestre

Requisito de Graduación: ELA

Novelas: *No Fear Shakespeare: Romeo and Juliet* y *The Hunger Games* de Suzanne Collins. Este curso expondrá a los estudiantes a una amplia variedad de obras de ficción ancladas principalmente en cuentos y obras de teatro. Este curso mejorará la capacidad de los estudiantes para comprender y analizar el contenido de sus tareas de lectura enseñándoles a interactuar con los elementos concretos y abstractos de un texto. Expondrá a los estudiantes a la intención, el estilo y los conceptos literarios de los autores. Cada lección desarrollará y aumentará la capacidad de los estudiantes para responder de forma reflexiva y dinámica a la literatura. Los estudiantes aprenderán los fundamentos de la escritura al aprender los conceptos básicos de sintaxis y estructura de párrafos. Se presentará un aspecto de la gramática y los estudiantes tendrán la oportunidad de identificar estos patrones en sus lecturas e implementar este conocimiento en su propia escritura. Una obra de teatro acompañará este curso y utilizará la capacidad de los estudiantes para interactuar con obras de períodos anteriores de la historia. Al final de cada unidad, los estudiantes tendrán la oportunidad de incorporar lo que han aprendido en una evaluación de desempeño que abarca desde indicaciones de escritura de respuesta corta hasta diagramas de información y tareas de escritura de formato más largo.

INGLÉS 9 A/B GR

HS1180/ HS1181

Crédito: 0.5 créditos cada semestre

Requisito de Graduación: ELA

Novelas: *No Fear Shakespeare: Romeo and Juliet* y *The Hunger Games* de Suzanne Collins. Este curso mejorará la capacidad de los estudiantes para comprender, desarrollar y analizar el contenido de las tareas de lectura de fuentes tanto de ficción como de no ficción. Expondrá a los estudiantes a la intención de los autores y los conceptos literarios. Cada lección desarrollará y aumentará la fluidez y el vocabulario de los estudiantes, así como sus habilidades de análisis literario. Se introducirá un aspecto gramatical y los estudiantes implementarán este conocimiento en su propia escritura. Un lector de curso acompañará este curso que proporcionará toda la instrucción y las historias necesarias para completar la clase. Al final de cada unidad, los estudiantes tendrán la oportunidad de incorporar lo que han aprendido en su escritura a través de tareas de desempeño.

.....
INGLÉS 9 A/B GR

HS1180/ HS1181

Crédito: 0.5 créditos cada semestre

Requisito de Graduación: ELA

Novelas: *No Fear Shakespeare: Romeo and Juliet* y *The Hunger Games* de Suzanne Collins. Este curso mejorará la capacidad de los estudiantes para comprender, desarrollar y analizar el contenido de las tareas de lectura de fuentes tanto de ficción como de no ficción. Expondrá a los estudiantes a la intención de los autores y los conceptos literarios. Cada lección desarrollará y aumentará la fluidez y el vocabulario de los estudiantes, así como sus habilidades de análisis literario. Se introducirá un aspecto gramatical y los estudiantes implementarán este conocimiento en su propia escritura. Un lector de curso acompañará este curso que proporcionará toda la instrucción y las historias necesarias para completar la clase. Al final de cada unidad, los estudiantes tendrán la oportunidad de incorporar lo que han aprendido en su escritura a través de tareas de desempeño.

.....
INGLÉS 10 A/B CP

HS1081/HS1082

Crédito: 0.5 créditos cada semestre

Requisito de Graduación: ELA

Se espera que los estudiantes usen las habilidades de lectura y pensamiento mientras analizan y aplican conceptos literarios para comprender el propósito del autor y la idea central de los textos. La instrucción guiada y el modelado harán que los estudiantes desarrollen su propia voz y punto de vista. En cada unidad, los estudiantes participan en talleres de escritura que combinan gramática y conceptos de escritura para ayudar a comprender el proceso de escritura. La novela para este curso es narrativa de no ficción de un evento histórico que se incorporará como material de lectura adicional para el curso para permitir a los estudiantes ampliar sus perspectivas y ayudarlos a establecer conexiones personales con problemas del mundo real. En Inglés 10B, los estudiantes diferenciarán entre textos de ficción e informativos e identificarán las técnicas del autor, como recursos retóricos y estructura del texto. La instrucción guiada y el modelado harán que los estudiantes identifiquen la perspectiva y el punto de vista de un autor. En cada unidad, los estudiantes participan en talleres de escritura que combinan gramática y conceptos de escritura para ayudar a comprender el proceso de escritura. La novela para este curso es un drama con personajes y trama identificables que se incorporará como material de lectura adicional para el curso para permitir que los estudiantes analicen las técnicas de un autor. Se eligió un texto de no ficción adicional para este curso para comparar y contrastar ficción y no ficción.

.....
INGLÉS 10 A/B CP

HS1081A/HS1082A, SGI1121/SGI1122

Crédito: 0.5 créditos cada semestre

Requisito de Graduación: ELA

Libro de texto: *Prentice Hall Literature* (Pearson), **Novela:** *Kindred: A Graphic Novel Adaptation* de Octavia Butler. En este curso, los estudiantes obtendrán habilidades de lectura y escritura a través de la práctica y adquisición de nuevas habilidades de pensamiento, incluidas respuestas críticas y orales a una variedad de textos literarios de ficción y no ficción. Este curso expone a los estudiantes a historias de ficción y textos de no ficción, tanto impresos como digitales. Este curso mejora la capacidad de los estudiantes para comprender, desarrollar y analizar el contenido de las tareas de lectura. Expone a los estudiantes a la intención y los conceptos literarios del autor. Cada lección desarrolla y aumenta la fluidez y el vocabulario de los estudiantes. Las habilidades gramaticales se introducen y practican con regularidad, lo que ayuda a los estudiantes a implementar las nuevas habilidades en su propia escritura. Este curso se acompaña de una novela de ficción y estimula la imaginación y la creatividad. En cada unidad, los estudiantes tienen muchas oportunidades de incorporar en su escritura lo que han aprendido. En Inglés 10B, los estudiantes aumentarán sus habilidades de escritura, lectura y pensamiento crítico al desarrollar las habilidades fundamentales de lectura, escritura, expresión oral, comprensión auditiva y análisis adquiridas en Inglés 10A. El objetivo de este curso es transformar a los estudiantes en pensadores independientes que puedan escribir, leer, escuchar y hablar más cercanamente a las expectativas universitarias y del mundo real. Inglés 10B se llevará a cabo a través de tres estilos principales de escritura y varios géneros diferentes de lectura. A lo largo del curso, los estudiantes leerán una representación de novela gráfica de la novela de ciencia ficción de Octavia Butler, *Kindred*. Los estudiantes mostrarán su comprensión de la novela y sus temas a través de un proyecto acumulativo. Este curso está diseñado para desarrollar habilidades analíticas, ya que los estudiantes pensarán y evaluarán una buena escritura.

.....
INGLÉS: DESARROLLO DEL LENGUAJE ELD 10 A/B CP

HS1132/HS1133

Crédito: 0.5 créditos cada semestre

Requisito de Graduación: ELA

Este curso tiene la intención de equipar a los estudiantes para la vida fuera del salón de clases, construyendo la preparación para la universidad, la carrera y la ciudadanía. Centrado en la complejidad del texto, el curso cubre narrativa, obras de teatro, dramas, poesía, textos informativos, incluidos artículos, sitios web, videos y otras lecturas complementarias. Los estudiantes adquirirán

habilidades de alfabetización al desafiar sus habilidades de pensamiento crítico, razonamiento y recolección de evidencia. Los estudiantes escriben ensayos que se enfocan en la estructura temática, la variedad de oraciones y la voz. Los estudiantes pueden expresar sus ideas de manera significativa y relevante, mientras aprenden los aspectos técnicos del idioma. English 10 iLit sirve como base para todos los cursos subsiguientes en la escuela secundaria que involucran lectura, análisis y escritura, brindando a los estudiantes las herramientas y estrategias necesarias para desarrollar habilidades de comunicación efectivas.

.....
INGLÉS 11 A/B CP

HS1160/HS1161, SGI1131/SGI1132

Crédito: 0.5 créditos cada semestre

Requisito de Graduación: ELA

Libro de Texto: *Prentice Hall Literature* (Pearson); **Novelas:** (A) *Matthew A. Henson's Historic Arctic Journey* de Matthew A. Henson, (B) *Jurassic Park* de Michael Crichton. El propósito de Inglés 11 A/B es crear pensadores y escritores preparados para la universidad y sus carreras. Mediante el uso de preguntas esenciales, los estudiantes analizarán y evaluarán una amplia variedad de selecciones de ficción y no ficción en sus libros de texto y novelas. Se les desafiará a perfeccionar su oficio en una variedad de tareas de escritura utilizando un conocimiento refinado de la gramática, la corrección de textos y las reglas de revisión de la escritura. Los estudiantes usarán habilidades de pensamiento de nivel superior para ir más allá de la simple comprensión de los textos asignados. Aumentarán su capacidad para analizar y evaluar información en textos literarios e informativos.

.....
INGLÉS: DESARROLLO DEL LENGUAJE ELD 11 A/B CP

HS1145/HS1146

Crédito: 0.5 créditos cada semestre

Requisito de Graduación: ELA

Este curso equipa a los estudiantes para la vida fuera del salón de clases, al construir la preparación universitaria, profesional y ciudadana. Centrado en la complejidad del texto, el curso cubre narrativa, obras de teatro, dramas, poesía, textos informativos, incluidos artículos, sitios web, videos y otras lecturas complementarias. Los estudiantes adquirirán habilidades de alfabetización al desafiar sus habilidades de pensamiento crítico, razonamiento y recolección de evidencia. Las tareas de escritura de los estudiantes se enfocan en explorar la estructura temática, la variedad de oraciones y la voz. Los estudiantes pueden expresar sus ideas de manera significativa y relevante, mientras aprenden los aspectos técnicos del idioma. ELD 11, a través de iLit, sirve como base para todos los cursos subsiguientes en la escuela secundaria que involucran lectura, análisis y escritura, brindando a los estudiantes las herramientas y estrategias necesarias para desarrollar habilidades de comunicación efectivas.

.....
INGLÉS 11 A/B GR

HS1184/HS1185

Crédito: 0.5 créditos cada semestre

Requisito de Graduación: ELA

El propósito de Inglés 11 GR es desarrollar pensadores literarios críticos y escritores eficaces. Mediante el uso de Preguntas Esenciales, analizará y evaluará una amplia variedad de selecciones de ficción y no ficción. Tendrá el desafío de mejorar sus habilidades en una variedad de tareas de escritura, refinando su conocimiento de gramática, revisión y reglas de revisión. Los estudiantes usarán habilidades de pensamiento de nivel superior para ir más allá de la simple comprensión de los textos asignados. Aumentarán su capacidad para analizar y evaluar información en textos literarios e informativos.

.....
INGLÉS 12 A/B CP

HS1162/HS1163, SGI1141/SGI1142

Crédito: 0.5 créditos cada semestre

Requisito de Graduación: ELA

Libro de Texto: *Prentice Hall Literature* (Pearson); **Drama:** *Othello* de William Shakespeare; **Novela:** *Oliver Twist* de Charles Dickens. Los estudiantes que tomen Inglés 12 participarán en un curso riguroso, alineado con los estándares Common Core, que está diseñado para crear pensadores y escritores preparados para la universidad y la carrera. Los estudiantes analizarán y evaluarán una amplia variedad de selecciones de ficción y no ficción en su libro de texto y novela. Los estudiantes practicarán el pensamiento crítico, la comprensión, el análisis de vocabulario y las habilidades gramaticales a través de unidades temáticas centradas en el contexto histórico del período literario. Los estudiantes se beneficiarán de un programa de escritura completo que se enfoca en el oficio del escritor, como apoyar afirmaciones, organizar información, realizar investigaciones, evaluar puntos de vista, usar técnicas narrativas y habilidades de corrección y revisión. Se desafiará a los estudiantes a perfeccionar su oficio para crear un ensayo reflexivo o una narrativa autobiográfica, un ensayo persuasivo o una historia corta, un informe de investigación histórica y una presentación multimedia. Las evaluaciones enfatizarán las habilidades de pensamiento de alto nivel, que requerirán que los estudiantes vayan más allá de la simple comprensión de los textos asignados; deben mostrar un crecimiento en su capacidad para analizar y evaluar la información que encuentran en textos literarios e informativos.

.....
INGLÉS: DESARROLLO DEL LENGUAJE ELD 12 A/B CP **HS1147/HS1148**

Crédito: 0.5 créditos cada semestre Requisito de Graduación: ELA

Este curso equipa a los estudiantes para la vida fuera del salón de clases, al construir la preparación universitaria, profesional y ciudadana. Centrado en la complejidad del texto, el curso abarca escritura explicativa y argumentativa, poesía, textos informativos, incluidos artículos, sitios web, videos, memorias y otras lecturas complementarias. Los estudiantes adquirirán habilidades de alfabetización al desafiar sus habilidades de pensamiento crítico, razonamiento, predicción y recolección de evidencia. Las tareas de escritura de los estudiantes se enfocan en respaldar las afirmaciones, el propósito del autor, los detalles descriptivos, la variedad de oraciones y el tono. Los estudiantes pueden expresar sus ideas de manera significativa y relevante, mientras aprenden los aspectos técnicos del idioma inglés. ELD 12, a través de iLit, sirve como base para todos los cursos subsiguientes en la escuela secundaria que involucran lectura, análisis y escritura, brindando a los estudiantes las herramientas y estrategias necesarias para desarrollar habilidades de comunicación efectivas.

.....
INGLÉS 12 A/B GR **HS1186/HS1187**

Crédito: 0.5 créditos cada semestre Requisito de Graduación: ELA

Libro de Texto: Skrocket Reader. El objetivo del curso de Inglés 12 GR es equipar a los estudiantes con importantes habilidades de comprensión lectora, análisis, pensamiento crítico y escritura a través del estudio de diversas obras de ficción y no ficción. Cada libro de trabajo tiene como objetivo aumentar la comprensión del estudiante sobre un concepto, habilidad o género literario. En el semestre A, el estudiante estudiará literatura Medieval (observando las características de un héroe épico, caracterización, cultura guerrera medieval, etc.), literatura del siglo XIV (comprenderá los cuentos de Chaucer y Canterbury, la rima, el ritmo, el papel del iglesia, etc.), literatura Renacentista (cómo evolucionaron el lenguaje y las artes durante esta época, características de la poesía, el lenguaje figurativo, recursos sonoros, etc.) y la literatura satírica (comprender el propósito y las características de la sátira, los tipos de ironía, la dicción, etc.). Para la unidad final, el estudiante profundizará en la lectura semestral de Macbeth mediante un análisis profundo de sus temas, la figura de Macbeth como héroe trágico, el papel del destino y la ambición, etc. En el semestre B, el estudiante explorará el Movimiento Romántico (el impacto del Industrialismo, cómo los ideales del Romanticismo actuaron como reacción a este cambio, características de la poesía, etc.), el período Victoriano (introducción al estilo de la literatura Gótica, el papel de los monólogos, etc.), el siglo XX (repasando las cualidades del Modernismo, analizando obras Modernistas, etc.) y las Guerras Mundiales (contexto histórico e impactos de ambas Guerras Mundiales en la sociedad, la literatura, etc.). En la unidad final, los estudiantes reunirán todo lo que aprendieron a través de un proyecto final. Dentro de la unidad, las lecciones brindan a los estudiantes las bases para el crecimiento mediante la enseñanza de vocabulario relevante, reglas gramaticales y de puntuación, contexto previo, práctica guiada, tareas de desempeño, comprobaciones de comprensión y más.

.....
• CURSOS EN LÍNEA •

INGLÉS 9 A/B CP **HSED1001/ HSED1002**

Crédito: 0.5 créditos cada semestre Requisito de Graduación: ELA

Proveedor del Curso: Edmentum. Inglés 9 presenta los elementos para escribir poemas, cuentos, obras de teatro y ensayos. Las habilidades gramaticales se mejoran con el estudio de la estructura y el estilo de las oraciones y con la composición de párrafos y ensayos breves por parte de los estudiantes. Los temas incluyen narración, exposición, descripción, argumentación, puntuación, uso, ortografía y estructura de oraciones y párrafos.

.....
INGLÉS 10 A/B CP **HSED1003/ HSED1004**

Crédito: 0.5 créditos cada semestre Requisito de Graduación: ELA

Proveedor del Curso: Edmentum. Inglés 10 se enfoca en el uso de experiencias, opiniones e intereses personales como una base para desarrollar habilidades de escritura efectivas. Las habilidades adquiridas en Inglés 9 se refuerzan y refinan. Los modelos literarios demuestran unidad de párrafo y una elección de palabras más sofisticada. Se requiere un trabajo de investigación para completar el curso. Los temas incluyen gramática, estructura de oraciones y párrafos, organización de composiciones y redacción de un trabajo de investigación.

.....
INGLÉS 11 A/B CP **HSED1005/ HSED1006**

Crédito: 0.5 créditos cada semestre Requisito de Graduación: ELA

Proveedor del Curso: Edmentum. Inglés 11A explora la relación entre la historia y la literatura estadounidenses desde el período colonial hasta las eras del realismo y el naturalismo. Inglés 11B explora la relación entre la historia y la literatura estadounidenses desde el período modernista hasta la era contemporánea y presenta a los estudiantes la historia cultural y política relevante. Las lecturas están estructuradas con información previa a la lectura, interacciones y actividades para involucrar activamente a los estudiantes en el contenido. Las lecciones en ambos semestres se enfocan en desarrollar habilidades de gramática, vocabulario, habla y escritura.

.....
INGLÉS 12 A/B CP

HSED1007/ HSED1008

Crédito: 0.5 créditos cada semestre

Requisito de Graduación: ELA

Proveedor del Curso: Edmentum. Inglés 12 enfoca el estudio de la literatura en el contexto de períodos históricos específicos, comenzando con los períodos Anglosajón y medieval en Gran Bretaña. Cada lección incluye tutoriales y actividades de lecciones integradas que brindan una experiencia de aprendizaje más atractiva y efectiva. El semestre B cubre las épocas romántica, Victoriana y moderna. Las pruebas de fin de unidad aseguran el dominio de los conceptos enseñados en cada unidad, y las pruebas preliminares exentas permiten a los estudiantes concentrarse en el contenido que aún tienen que dominar.

.....

• *Matemáticas* •

ÁLGEBRA 1 A/B CP

HS2040/HS2041, SGI1102/SGI1103

Crédito: 0.5 créditos cada semestre

Requisito de Graduación: Matemáticas

Libro de Texto: *Algebra 1* (Pearson). Este curso introducirá a los estudiantes a promover el dominio de conceptos algebraicos tales como usar datos para derivar ecuaciones lineales, resolver sistemas de ecuaciones lineales, examinar problemas de tasas de cambio con sus gráficas relacionadas, problemas con exponentes y funciones cuadráticas. Los estudiantes usarán problemas de aplicación para obtener una mejor comprensión de cómo se aplican los conceptos algebraicos en un entorno del mundo real. Además, los estudiantes revisarán periódicamente otros temas matemáticos importantes, como fórmulas de geometría, conversiones de medidas, cálculo de probabilidades y prueba de hipótesis.

.....

ÁLGEBRA 1 A/B CP

HS2075/HS2076

Crédito: 0.5 créditos cada semestre

Requisito de Graduación: Matemáticas

En Álgebra 1A, los estudiantes comienzan su estudio explorando estadísticas de una variable. Recopilan y muestran datos e interpretan resultados estadísticos. A partir de aquí, los estudiantes hacen la transición para ampliar su comprensión de las ecuaciones lineales, las desigualdades y los sistemas. Escriben reorganizar, evaluar y resolver ecuaciones y desigualdades con fluidez; explican o validan su razonamiento; usan múltiples representaciones para modelar relaciones y restricciones; escriben y grafican ecuaciones en diferentes formas; y razonan de manera abstracta sobre situaciones del mundo real. Finalmente, los estudiantes estudian dos variables estadísticas. Crean diagramas de dispersión y sus líneas de mejor ajuste, usan residuales y el coeficiente de correlación, interpretan datos y diferencian entre correlación y causalidad. En Álgebra 1B, los estudiantes comienzan con el estudio de funciones. Representan, interpretan y se comunican acerca de las funciones mediante la notación de funciones, el dominio y el rango, la tasa de cambio promedio y otras características de sus gráficos. Encuentran varias familias de funciones, incluidas las lineales, exponenciales, cuadráticas, definidas por partes y de valor absoluto. Los estudiantes amplían su capacidad de usar ecuaciones para modelar relaciones y resolver problemas. Desarrollan su capacidad para escribir, transformar, graficar y resolver ecuaciones, razonando, reorganizando ecuaciones en formas útiles y aplicando la fórmula cuadrática. Los estudiantes investigan contextos matemáticos y del mundo real, examinan los atributos estructurales de la función y expresan la función usando múltiples representaciones.

.....

ÁLGEBRA 1 A/B GR

HS2087/HS2088

Crédito: 0.5 créditos cada semestre

Requisito de Graduación: Matemáticas

En Álgebra 1 GR, los estudiantes comienzan su estudio explorando expresiones algebraicas. Utilizarán su comprensión de la escuela primaria para comprender las relaciones entre cantidades. También actualizan sus habilidades trabajando con fracciones y valores absolutos en situaciones nuevas. A partir de aquí, los estudiantes hacen la transición para ampliar su comprensión de las ecuaciones lineales, las desigualdades y los sistemas. Usan expresiones, ecuaciones y desigualdades para representar relaciones entre cantidades conocidas y desconocidas de situaciones tanto matemáticas como del mundo real. Escriben, reorganizan, evalúan y resuelven ecuaciones y desigualdades con fluidez, y explican o validan su razonamiento en

todo momento. Luego aplican estos conocimientos en las siguientes unidades, donde amplían su trabajo con soluciones y ecuaciones para incluir ecuaciones lineales y desigualdades en dos variables. Los estudiantes usan múltiples representaciones para modelar relaciones y restricciones, escribir y graficar ecuaciones en diferentes formas y razonar de manera abstracta sobre situaciones del mundo real. Los estudiantes estudiarán estos temas completando varios tipos de actividades. En las actividades de Exploración, los estudiantes completan tareas destinadas a ayudarlos a comprender los “por qué” y los “cómo” de las matemáticas. Los estudiantes acceden a nuevos conceptos basándose en la comprensión previa de unidades anteriores o cursos anteriores, y se les guía para que vean las matemáticas como algo más que un conjunto de procedimientos. Resuelven problemas, discuten estrategias y hacen matemáticas relacionadas con situaciones del mundo real. En las actividades de Habilidades y Conceptos, los estudiantes participan en estudios independientes examinando problemas de ejemplo y completando ejercicios de práctica. La expectativa es que los estudiantes puedan completar los problemas descritos por los estándares con fluidez, es decir, velocidad, precisión y flexibilidad. Finalmente, se pedirá a los estudiantes que completen tareas de aplicación, ya sea en Actividades de Aplicación del Mundo Real o en Tareas de Desempeño, para demostrar su capacidad para aplicar un concepto matemático o estadístico a una situación nueva. Estos tres niveles de estudio matemático están interconectados y contribuyen al dominio del contenido por parte del estudiante.

.....
ÁLGEBRA AVANZADA CON TRIGONOMETRÍA A/B CP HS2045/HS2046 , SGI1109/ SGI1110

Crédito: 0.5 créditos cada semestre Requisito de Graduación: Matemáticas
Libro de Texto: *Algebra 2* (Pearson). Este curso está diseñado para aprovechar las experiencias de los estudiantes en Álgebra 1 y Geometría. Este curso se enfoca en descubrir conexiones entre varias representaciones de funciones, transformaciones de las principales familias de funciones, encontrar ceros de polinomios, modelar con trigonometría y expandir su comprensión y uso de estadísticas. El curso hace que los estudiantes se involucren de forma sistemática en el uso de tecnología, agrupación colaborativa, resolución de problemas, formulación de preguntas, análisis de situaciones y construcción y justificación de argumentos.

.....
GEOMETRÍA A/B CP HS2038/HS2039, SGI1105/SGI1106

Crédito: 0.5 créditos cada semestre Requisito de Graduación: Matemáticas
Libro de Texto: *Geometry* (Pearson). El objetivo final de este curso es extender el aprendizaje previo de los estudiantes desde la geometría de la escuela secundaria a demostraciones geométricas más formales que usan movimientos rígidos y sus definiciones precisas, el estudio de figuras en el Plano Euclidiano, la conexión de la función algebraica a la geometría y el estudio de la trigonometría relativa a triángulos rectángulos y círculos. Los estudiantes ampliarán su aprendizaje de movimientos rígidos, traslación, rotación y reflexión, y comenzarán a demostrar congruencia con su uso. Desarrollarán demostraciones utilizando movimientos rígidos, desarrollando y utilizando definiciones precisas. Luego extenderán estas definiciones y demostraciones para resolver problemas sobre triángulos, cuadriláteros y otros polígonos.

.....
GEOMETRÍA A/B GR HS2089/HS2090

Crédito: 0.5 créditos Requisito de Graduación: Matemáticas, Optativa
Libro de Texto: *Geometry* (Pearson). En el primer semestre de Geometría, los estudiantes comenzarán repasando la nomenclatura de la geometría e identificarán varias figuras geométricas. Los estudiantes dominarán el nombramiento, el etiquetado y el dibujo de figuras comunes que se utilizan en geometría. Los estudiantes aprenderán diferentes métodos para medir formas y aplicarán habilidades de álgebra para resolver medidas faltantes. En el segundo semestre de Geometría, los estudiantes repasarán la geometría y el álgebra de círculos al comprender el vocabulario utilizado para hablar sobre círculos y al encontrar medidas de radio, diámetro, circunferencia y área dada cualquier medida de un círculo. Este conocimiento será ampliado calculando longitudes de arco y el área de un sector, y utilizando tangentes y cuerdas para encontrar longitudes de segmentos y medidas de ángulos.

.....
• CURSOS EN LÍNEA •

ÁLGEBRA 1 A/B CP HSED2001/ HSED2002

Crédito: 0.5 créditos cada semestre Requisito de Graduación: Matemáticas
Proveedor del Curso: Edmentum. Álgebra I mejora la capacidad de pensamiento algebraico de los estudiantes, llevándolos del trabajo de la escuela primaria con variables y ecuaciones lineales a la exploración de tipos de funciones no lineales y cálculos más avanzados con expresiones variables. Los estudiantes trabajarán con expresiones, ecuaciones, desigualdades y funciones. El curso hace un énfasis considerable en la identificación de características clave de funciones en diversas

formas, como gráficos, tablas y ecuaciones. También fomenta la comprensión de las funciones como relaciones que ayudan a las personas en muchos ámbitos de la vida a calcular y planificar. El curso trae estos conceptos a los estudiantes en muchas formas, incluidos gráficos interactivos, videos de resolución de problemas y muchos elementos de práctica.

.....
ÁLGEBRA 2 A/B CP

HSED2005/ HSED2006

Crédito: 0.5 créditos cada semestre

Requisito de Graduación: Matemáticas

Proveedor del Curso: Edmentum. Álgebra 2 desarrolla la capacidad de pensamiento algebraico de los estudiantes, tomando su trabajo anterior con ecuaciones lineales, exponenciales y cuadráticas y expandiéndolo con polinomios y tipos de ecuaciones más avanzadas. Los estudiantes trabajarán con funciones racionales, radicales, logarítmicas, inversas y por partes. También ampliarán sus estudios para incluir sistemas de ecuaciones y desigualdades, trigonometría, números complejos y estadísticas. El curso enfatiza el uso de estos conceptos algebraicos para resolver problemas y ayudar a las personas en muchos ámbitos de la vida. El curso emplea muchas herramientas para enseñar a los estudiantes estos conceptos, incluidos gráficos interactivos, videos que explican problemas y muchos elementos de práctica.

.....
GEOMETRÍA A/B CP

HSED2003/ HSED2004

Crédito: 0.5 créditos cada semestre

Requisito de Graduación: Matemáticas

Proveedor del Curso: Edmentum. Geometría proporciona un examen completo de los conceptos geométricos. Cada lección proporciona explicaciones detalladas y se basa en lecciones anteriores. La instrucción paso a paso y las múltiples oportunidades para la práctica de autoevaluación desarrollan habilidades y confianza en los estudiantes a medida que avanzan en el curso. El curso presenta animaciones, que permiten a los estudiantes manipular ángulos o crear formas, como triángulos, involucran a los estudiantes en el aprendizaje y mejoran el dominio. Los laboratorios amplían la comprensión al brindarles a los estudiantes experiencias prácticas.

.....
PRECÁLCULO A/B CP

HSED2007/ HSED2008

Crédito: 0.5 créditos cada semestre

Requisito de Graduación: Matemáticas

Proveedor del Curso: Edmentum. Precálculo se basa en conceptos algebraicos para preparar a los estudiantes para el cálculo. El curso comienza con una revisión de conceptos algebraicos básicos y pasa a operaciones con funciones, donde los estudiantes manipulan funciones y sus gráficos. Precálculo también proporciona una visión detallada de las funciones trigonométricas, sus gráficos, las identidades trigonométricas y el círculo unitario. Por último, se presenta a los estudiantes las coordenadas polares, las ecuaciones paramétricas y los límites.

.....
PROBABILIDAD Y ESTADÍSTICAS A/B CP

HSED2023

Crédito: 0.5 créditos

Requisito de Graduación: Matemáticas

Proveedor del Curso: Edmentum. En Probabilidad y Estadísticas, los estudiantes adquieren una comprensión integral de cómo representar e interpretar datos; cómo relacionar conjuntos de datos; probabilidad independiente y condicional; cómo aplicar la probabilidad; hacer inferencias y conclusiones relevantes; y cómo usar la probabilidad para tomar decisiones.

.....
• Ciencias Sociales •

ECONOMÍA CP

HS3058

Crédito: 0.5 créditos

Requisito de Graduación: Ciencias Sociales

Libro de Texto: *Common Sense Economics*, Certell Digital Textbook certell.org El objetivo de estudiar economía es garantizar que los estudiantes emitan juicios razonados sobre cuestiones personales y económicas y comprendan la política económica. El objetivo del curso es desarrollar una forma económica de pensar y resolver problemas para comprender y aplicar los principios económicos básicos a las decisiones tomadas por los consumidores, las empresas, nuestro gobierno federal y los participantes en el mercado global. La Unidad 1 presentará a los estudiantes los conceptos básicos de la economía, mientras que las Unidades 2 y 3 cubrirán la micro y macroeconomía, analizando a las personas, las empresas y la economía nacional en su conjunto. La Unidad 4 presentará a los estudiantes Invest in What's Next de la Reserva Federal: Programa Life After High School (La Vida Después de la Secundaria). Los estudiantes investigarán posibles títulos y formación en sus vidas después de la secundaria. La Unidad 5 analiza la globalización económica mundial. Cada unidad tiene tareas de desempeño relacionadas con eventos actuales por tema. Los estudiantes completarán dos proyectos económicos a lo largo de este curso.

.....
ECONOMÍA GR **HS3051**

Crédito: 0.5 créditos Requisito de Graduación: Ciencias Sociales

Libro de Texto: *Understanding Economics, McGraw Hill* Este curso proporciona una introducción a la economía, ciencia social que estudia el funcionamiento de una economía y el papel de las personas dentro de ella. Cubre los sistemas económicos, las opciones disponibles dentro de esos sistemas y su importancia para comprender el mundo cambiante. Explora varias economías globales en comparación con la economía estadounidense, enfatizando el sistema de libre empresa. Se examinan las leyes de la oferta y la demanda, junto con su influencia en la competencia, los precios y el comportamiento del consumidor. El estudio de las empresas destaca su contribución a la economía y cómo las leyes de oferta y demanda afectan los salarios y las habilidades de los trabajadores. El curso también cubre el dinero, incluida su historia, transferencia e impacto, así como la política monetaria y el papel del Sistema de la Reserva Federal en el mantenimiento de la estabilidad. Las finanzas personales están integradas en todo momento para conectar estos temas con situaciones y objetivos financieros individuales. Por último, se exploran la banca, los intermediarios financieros, el ahorro y la inversión, junto con la importancia del gasto, los impuestos y la inversión gubernamentales para apoyar los programas federales. El curso brinda orientación para convertirse en un consumidor inteligente y tomar decisiones financieras acertadas.

.....
FINANZAS PERSONALES **HS2030**

Crédito: 0.5 créditos Requisito de Graduación: Ciencias Sociales, Educación Financiera

Libro de Texto: *Mathematics with Business Applications* (McGraw-Hill). Los estudiantes de este curso aprenderán y aplicarán habilidades matemáticas en las áreas de empleo, banca, crédito, transporte, vivienda, finanzas personales, seguros, compras, impuestos e inversiones. El propósito principal de este curso es brindar oportunidades para que los estudiantes desarrollen las habilidades necesarias para funcionar en situaciones prácticas y de la vida real. Este curso también prepara a los estudiantes para el éxito en el curso de Matemáticas para el Comercio.

.....
GOBIERNO DE LOS ESTADOS UNIDOS **HS3070**

Crédito: 0.5 créditos Requisito de Graduación: Ciencias Sociales

Libro de Texto: *Civics: Participating in Government* (Prentice Hall). En este curso, los estudiantes examinarán el alcance de nuestro gobierno desde sus inicios en los primeros años de Estados Unidos, hasta su desarrollo, adaptación, estructura, funciones y, en última instancia, su relevancia en nuestra sociedad democrática. Los estudiantes aprenderán sobre los cimientos y las características únicas de nuestra democracia a través de la lectura de documentos fundacionales originales y transcritos, que incluyen, entre otros: La Declaración de Independencia, los Artículos de la Confederación y la Constitución de los Estados Unidos. Los estudiantes examinarán las ramas del gobierno federal y cómo defienden los ideales con respecto a la separación de poderes y controles y equilibrios. Influenciados por los filósofos de la Ilustración, los estudiantes también analizarán cómo los autores de la Constitución, un documento vivo, la redactaron de tal manera que permitieran su adopción y aplicación a lo largo de los siglos. Los estudiantes también revisarán casos importantes de la Corte Suprema y cómo cambiaron o ayudaron a crear leyes que protegen los derechos civiles de los estadounidenses. Los estudiantes también examinarán más de cerca los diferentes niveles de gobiernos nacionales, estatales y locales junto con los servicios públicos proporcionados y los intereses públicos de sus electores. También seguirán el proceso electoral y aprenderán cómo la opinión pública puede influir en el gobierno y sus funcionarios. A lo largo de este compromiso académico, los estudiantes deberían poder comprender mejor la importancia de la participación cívica activa en esta república representativa, los Estados Unidos. Al finalizar este curso, los estudiantes compararán la democracia “estadounidense” con otras democracias/gobiernos de todo el mundo, con la esperanza de que puedan distinguir similitudes y diferencias, así como comprender la participación de Estados Unidos en los asuntos exteriores.

.....
GOBIERNO DE LOS ESTADOS UNIDOS CP **HS3050**

Crédito: 0.5 créditos Requisito de Graduación: Ciencias Sociales

Libro de Texto: *Civics: Participating in Government* (Prentice Hall). En este curso, los estudiantes analizarán el alcance del gobierno estadounidense desde sus inicios, hasta su desarrollo de controles y equilibrios del poder en las ramas legislativa, ejecutiva y judicial. Mediante el uso de fuentes primarias y eventos de actualidad, los estudiantes comprenderán cómo navegar y comprender mejor la importancia de la participación cívica en Estados Unidos y cómo las políticas han dado forma al país y su gente. Lo más importante es que los estudiantes comprenderán mejor el gobierno estadounidense y su papel en el diseño del futuro de la nación.

.....
HISTORIA DE LOS ESTADOS UNIDOS A/B CP

HS3043/HS3044

Crédito: 0.5 créditos cada semestre

Requisito de Graduación: Ciencias Sociales

Libro de Texto: *United States History: Post-Reconstruction to the Present* (Pearson). Los estudiantes explorarán eventos y épocas históricas mediante el uso de mapas, líneas de tiempo y documentos originales. A lo largo de este curso se presentan figuras clave de la historia estadounidense. Se anima a los estudiantes a hacer conexiones entre el pasado y los eventos que tienen lugar hoy.

.....
ESTUDIOS DEL MUNDO A/B CP

HS3040/HS3041

Crédito: 0.5 créditos cada semestre

Requisito de Graduación: Ciencias Sociales

Libro de Texto: *Modern World History: Patterns of Interaction* (McDougal Littell). En este curso se analizará cómo ha cambiado la vida en Europa Oriental y Occidental a lo largo de la historia, y los estudiantes analizarán los eventos clave que ayudaron a dar forma a nuestra cultura actual. Los estudiantes rastrearán el ascenso y la caída de varios imperios mundiales y cómo cada uno ayudó a dar forma al mundo actual. Seguirán la lucha por los derechos humanos de las personas a lo largo del tiempo y discutirán el crecimiento de documentos existentes, como la Constitución de Estados Unidos. Los estudiantes también explorarán la historia y la influencia de los países asiáticos, europeos, sudamericanos y africanos y cómo han afectado al resto del mundo.

.....
ESTUDIOS DEL MUNDO A/B CP (2022)

HS3060/HS3061

Crédito: 0.5 créditos cada semestre

Requisito de Graduación: Ciencias Sociales

El semestre A comienza con un resumen de las civilizaciones antiguas, el surgimiento de las religiones y la creación de imperios. Esto comienza con una revisión de las primeras culturas asiáticas, africanas y europeas junto con exploraciones de las Américas, las influencias del Renacimiento y la Ilustración (siglo XVI) y sus ideales que causaron cambios sociales y políticos en el pensamiento en todo el mundo. El curso analiza el surgimiento del imperialismo y el colonialismo, las luchas de las naciones con dolores de crecimiento (siglo XVII) y los derechos individuales, los conflictos y las revoluciones (siglo XVIII), y concluye con el auge mundial de la industrialización, las guerras civiles, los problemas laborales y la influencia del capitalismo en el crecimiento y la expansión de los países y territorios (siglo XIX). La información de antecedentes y tareas de cada unidad y las actividades intentarán conectar el pasado con el presente a través de una serie de “notas breves” de eventos actuales y tareas atractivas. A través de este componente interactivo, los estudiantes deben obtener una mejor comprensión de cómo las decisiones y acciones pasadas de los países han llevado a los logros y crisis situacionales actuales en todo el mundo. El semestre B comienza con una visión de la continuación del imperialismo y la expansión del capitalismo a medida que el comercio mundial ayuda aún más a los países a desarrollar sus imperios en los siglos XIX y XX. La revisión de los -ismos que causaron la Primera Guerra Mundial, la depresión global de los años 20 y 30, y cómo su paso al creciente nacionalismo en Alemania, Japón e Italia cambia las estructuras de poder y la política hacia una Segunda Guerra Mundial. El curso analiza el surgimiento del comunismo y sus naciones satélites en el vacío que quedó después de la Segunda Guerra Mundial, luego el cambio en las ideologías y la acumulación de arsenales nucleares en las secuelas de la Guerra Fría. Los estudiantes observarán el aumento de las tensiones comunistas y democráticas en varias partes del mundo, ya que conduce al examen de la geopolítica, la globalización y el auge de la tecnología en el siglo XXI. La información de antecedentes y tareas de cada unidad y las actividades intentarán conectar el pasado con el presente a través de una serie de “notas breves” de eventos actuales y tareas atractivas. A través de este componente interactivo, los estudiantes deben obtener una mejor comprensión de cómo las decisiones/acciones pasadas de los países han llevado a los logros y crisis situacionales actuales en todo el mundo. En última instancia, el proyecto multimedia de Historia Mundial B será un tema relacionado con un problema/cuestión mundial (a elección del estudiante) y sus soluciones propuestas.

.....
• CURSOS EN LÍNEA •

ECONOMÍA CP

HSED3006

Crédito: 0.5 créditos

Requisito de Graduación: Ciencias Sociales, Educación Financiera

Proveedor del Curso: Edmentum. Este curso cubre problemas económicos básicos como escasez, elección y el uso eficaz de los recursos. También cubre temas a mayor escala como las estructuras del mercado y el comercio internacional. Se centra particularmente en la economía de los Estados Unidos y analiza el papel del gobierno y el Sistema de la Reserva Federal.

.....
MATEMÁTICAS DE LAS FINANZAS PERSONALES A/B CP

HSED2024/HSED2025

Crédito: 0.5 créditos cada semestre

Requisito de Graduación: Ciencias Sociales, Educación Financiera

Proveedor del Curso: Edmentum. Matemáticas de las Finanzas Personales explica cómo se pueden utilizar las operaciones matemáticas básicas para resolver problemas de la vida real. Aborda aplicaciones prácticas de matemáticas, como salarios, impuestos, administración de dinero e intereses y crédito. Se incluyen Proyectos para actividades del Mundo Real que promueven el aprendizaje transversal, el pensamiento de orden superior y las habilidades de resolución de problemas. Los estudiantes explorarán cómo el conocimiento algebraico está conectado a muchas situaciones financieras, incluidas las inversiones, el uso de crédito, el pago de impuestos y la compra de seguros. Además, el curso ayudará a preparar a los estudiantes para abordar la amplia variedad de decisiones financieras que enfrentarán en la vida, desde establecer su primer presupuesto hasta planificar su jubilación.

.....
GOBIERNO DE LOS ESTADOS UNIDOS CP

HSED3005

Crédito: 0.5 créditos

Requisito de Graduación: Ciencias Sociales

Proveedor del Curso: Edmentum. Las unidades interactivas, centradas en problemas y basadas en consultas en EE.UU. El gobierno enfatiza la adquisición, el dominio y el procesamiento de la información. Las unidades del semestre A incluyen el estudio de los fundamentos del gobierno estadounidense y la cultura política estadounidense, y las unidades 2 y 3 tratan sobre la Constitución de los Estados Unidos, incluidas sus raíces en el derecho griego e inglés, y las diversas instituciones que influyen en la política estadounidense.

.....
HISTORIA DE LOS ESTADOS UNIDOS A/B CP

HSED3003/HSED3004

Crédito: 0.5 créditos cada semestre

Requisito de Graduación: Ciencias Sociales

Proveedor del Curso: Edmentum. Este curso no solo presenta a los estudiantes la historia temprana de Estados Unidos, sino que también les proporciona una comprensión esencial de cómo leer, comprender e interpretar la historia. Por ejemplo, la primera unidad, El Proceso Histórico, enseña a leer y escribir sobre historia, recopilar e interpretar fuentes históricas y analizar información histórica. Si bien cubre eventos históricos desde los eventos fundacionales y principios de Estados Unidos hasta eventos contemporáneos, el curso también promueve una comprensión interdisciplinaria que promueve una perspectiva holística de la historia de Estados Unidos.

.....
ESTUDIOS DEL MUNDO A/B CP

HSED3001/HSED3002

Crédito: 0.5 créditos cada semestre

Requisito de Graduación: Ciencias Sociales

Proveedor del Curso: Edmentum. En Estudios del Mundo, los estudiantes explorarán los eventos históricos del mundo con la ayuda de videos innovadores, líneas de tiempo, y mapas e imágenes interactivos. Los estudiantes desarrollarán habilidades de pensamiento histórico y las aplicarán a su estudio de la exploración europea, el Renacimiento, la Reforma y las principales revoluciones en el mundo. También estudiarán la Primera Guerra Mundial, la Segunda Guerra Mundial, la Guerra Fría y los beneficios y desafíos de vivir en el mundo moderno.

.....
• Ciencias •

BIOLOGÍA A/B CP

HS4036/HS4037, SGI1180/SGI1181

Crédito: 0.5 créditos cada semestre

Requisito de Graduación: Ciencias

Libro de Texto: *The Living Earth Biology* (Miller & Levine). En este curso, los estudiantes se enfocan en el conocimiento y las habilidades requeridas para dominar los conceptos de las relaciones entre los organismos y su entorno. Los estudiantes demostrarán su comprensión y habilidades de evaluación mediante el uso de evidencia, recopilada a través de investigaciones de laboratorio o estudiada, para explicar sus argumentos con el apoyo de modelos y representación matemática. Las tareas de desempeño, los laboratorios y las evaluaciones acumulativas evaluarán qué tan bien los estudiantes dominaron los objetivos de aprendizaje que se enfocan en los procesos y funciones clave en las relaciones interdisciplinarias entre los conceptos básicos en biología, ciencias físicas, química, ciencias terrestres y espaciales e ingeniería. El objetivo al completar este curso es que los estudiantes ejerzan sus habilidades analíticas y de razonamiento recientemente desarrolladas para tener éxito en sus cursos académicos actuales y posteriores a la secundaria en cualquier disciplina científica o no científica, y se conviertan en un modelo más consciente y con mentalidad científica para los demás y para impactar positivamente en su comunidad.

.....
CIENCIAS DE LA TIERRA

HS4016/HS4017, SGI1165/SGI1166

Crédito: 0.5 créditos cada semestre

Requisito de Graduación: Ciencias

Libro de Texto: *Earth Science* (Holt). Los estudiantes serán introducidos al campo de las ciencias de la tierra, se familiarizarán con mapas y los conceptos de composición de rocas y minerales, tectónica de placas y terremotos. Los estudiantes tendrán el desafío de demostrar su aprendizaje en diferentes niveles de pensamiento, como interpretación, predicción, análisis y evaluación. Ciencias de la Tierra es un curso de exploración valioso para aquellos interesados en el campo científico o para aquellos estudiantes que buscan aumentar su comprensión de la Tierra. Al final de cada unidad hay un trabajo de laboratorio virtual.

• **CURSOS EN LÍNEA** •

BIOLOGÍA A/B CP

HSED4001/HSED4002

Crédito: 0.5 créditos cada semestre

Requisito de Graduación: Ciencias

Proveedor del Curso: Edmentum. Los temas de contenido incluyen células, sistemas de órganos, factores genéticos, organización de organismos, evolución, uso de energía en los organismos y la interdependencia de los ecosistemas. Cada lección incluye una o más actividades basadas en consultas que se pueden realizar en línea dentro del contexto de la lección.

BIOLOGÍA CON LABORATORIOS VIRTUALES A/B CP

HSED4007/HSED4008

Crédito: 0.5 créditos cada semestre

Requisito de Graduación: Ciencias

Proveedor del Curso: Edmentum. Este curso basado en la indagación y el laboratorio virtual está diseñado para respaldar el plan de estudios de ciencias moderno y las prácticas de enseñanza. Cumple sólidamente con los Estándares de Ciencias de Next Generation (Siguiete Generación) para biología de la escuela secundaria. Los temas de contenido incluyen células, sistemas de órganos, factores genéticos, organización de organismos, evolución, uso de energía en los organismos y la interdependencia de los ecosistemas. Cada lección incluye una o más actividades basadas en consultas que se pueden realizar en línea dentro del contexto de la lección. Además, el curso incluye una serie de actividades de laboratorio virtual en las que los estudiantes ejercitarán el diseño experimental, el análisis de datos y las habilidades de interpretación de datos mientras trabajan en una situación de laboratorio simulada.

QUÍMICA A/B CP

HSED4009/HSED4010, SGI4007/SGI4008

Crédito: 0.5 créditos cada semestre

Requisito de Graduación: Ciencias

Proveedor del Curso: Edmentum. Este curso basado en indagación y laboratorio está diseñado para respaldar el plan de estudios de ciencias moderno y las prácticas de enseñanza. Cumple sólidamente con los Estándares de Ciencias de Next Generation asociados con química de la escuela secundaria, junto con conceptos y estándares adicionales que generalmente se incluyen en un curso de química de la escuela secundaria de un año completo. Los temas de contenido incluyen átomos y elementos, enlaces químicos, reacciones químicas, química cuantitativa, fuerzas a nivel molecular, soluciones y energía y cambios en la materia. También aborda conceptos y estándares adicionales que generalmente se incluyen en un curso de química de la escuela secundaria de un año completo, incluidas concentraciones molares, reacciones ácido-base, estequiometría avanzada, leyes de los gases y compuestos orgánicos. Cada lección incluye una o más actividades basadas en consultas que se pueden realizar en línea dentro del contexto de la lección. Además, el curso incluye una cantidad significativa de actividades prácticas de laboratorio.

CIENCIAS DE LA TIERRA A/B

HSED4005/ HSED4006

Crédito: 0.5 créditos cada semestre

Requisito de Graduación: Ciencias

Proveedor del Curso: Edmentum. Este curso es un estudio de la estructura de la Tierra y el papel del planeta en el sistema solar y el universo. Los estudiantes usarán observaciones, datos históricos y evidencia física para describir los procesos naturales que ocurren a su alrededor y en el espacio distante. El curso cubre temas como el sistema Sol-Tierra-Luna, la tectónica de placas, las interacciones entre los subsistemas de la Tierra, el tiempo y el clima. A través de la investigación científica, el curso prepara a los estudiantes para pensar de manera crítica y responsable, ayudándolos a idear soluciones para preservar la Tierra y sus sistemas.

CIENCIAS MEDIOAMBIENTALES A/B CP

HSED4019/HSED4020, SGI1163/SGI1164

Crédito: 0.5 créditos cada semestre

Requisito de Graduación: Ciencias

Proveedor del Curso: Edmentum. Este curso está diseñado para presentar a los estudiantes la historia de las ciencias

medioambientales en Estados Unidos, la sucesión e interacciones ecológicas, el cambio ambiental, la adaptación y los ciclos biogeoquímicos. Los estudiantes aprenderán la importancia de las ciencias medioambientales como campo interdisciplinario. Describirán la importancia de la biodiversidad para la supervivencia de los organismos y aprenderán sobre las pirámides ecológicas. Debatirán los efectos del cambio climático y explorarán diferentes tipos de adaptación. Describirán los pasos del ciclo del agua y discutirán cómo el carbono, el oxígeno, el nitrógeno y el fósforo circulan en el medio ambiente global.

FÍSICA A/B CP

HSED4011/HSED4012, SGI1182/SGI1183

Crédito: 0.5 créditos cada semestre

Requisito de Graduación: Ciencias

Proveedor del Curso: Edmentum. Física presenta a los estudiantes la física del movimiento y las propiedades de la materia, la fuerza, el calor, el vector, la luz y el sonido. Los estudiantes aprenden la historia de la física desde los descubrimientos de Galileo y Newton hasta los de los físicos contemporáneos. El curso se enfoca más en la explicación que en el cálculo y prepara a los estudiantes para la introducción a la física cuantitativa a nivel universitario. Las áreas adicionales de discusión incluyen gases y líquidos, átomos, electricidad, magnetismo y física nuclear.

CIENCIAS DE LA TIERRA Y EL ESPACIO A/B CP

HSED4013/ HSED4014

Crédito: 0.5 créditos cada semestre

Requisito de Graduación: Ciencias

Proveedor del Curso: Edmentum. En el semestre A, los estudiantes explorarán algunas de las prácticas y herramientas utilizadas por los científicos de la Tierra y el espacio. Describirán y aplicarán los pasos del método científico y estudiarán cómo los científicos comunican datos científicos. Aprenderán los roles importantes que tienen el modelado y las matemáticas en la ciencia. Los estudiantes construirán un modelo a escala que representa el tamaño del sistema solar y los planetas dentro de él, analizarán las teorías dominantes sobre la formación del universo para describir cómo surgieron las estrellas, las galaxias y los objetos terrestres, y crearán un modelo utilizando datos en tiempo real para describir las mareas de los océanos y aprender cómo los patrones están vinculados al sistema Sol-Tierra-Luna. Los estudiantes compararán los planetas de nuestro sistema solar y explicarán su comportamiento usando las leyes de Kepler y Newton para el movimiento planetario. Los estudiantes demostrarán cómo los primeros océanos y formas de vida de la Tierra coevolucionaron con la atmósfera. Observarán el surgimiento de la primera vida en la Tierra, cómo se formaron las capas de la Tierra y cómo el registro fósil ha contribuido con la cronología histórica del desarrollo de la Tierra. Finalmente, usarán una variedad de métodos de datación para construir una historia precisa de la Tierra y modelarán la Tierra como una interacción de varios subsistemas (biosfera, atmósfera, hidrosfera y geosfera) que intercambian materia y energía. En el semestre B, los estudiantes examinarán y compararán la apariencia y composición de rocas y minerales. Describirán cómo las rocas cambian continuamente a lo largo del ciclo de las rocas, aprenderán sobre las corrientes de convección y la actividad tectónica dentro de la Tierra que son responsables de la formación de las características geológicas de la Tierra, y utilizarán teorías tectónicas para explicar los fenómenos de la deriva continental, la expansión del lecho marino y el origen del campo magnético de la Tierra. Los estudiantes se enfocarán en las interacciones de los subsistemas de la Tierra: hidrosfera, atmósfera, biosfera y geosfera. Modelarán cómo la hidrosfera (agua) de la Tierra interactúa con los otros subsistemas, demostrarán los procesos de meteorización y erosión y su impacto en la sociedad, y crearán modelos para analizar el papel de los líquidos en la formación de la geosfera e identificarán cambios en la atmósfera de la Tierra desde que se formó por primera vez. Los estudiantes estudiarán el descubrimiento, la extracción, los usos y la eliminación de los recursos naturales y compararán los costos de los recursos energéticos y predecirán los impactos negativos que la actividad humana puede tener en los ciclos naturales de la Tierra. También describirán las causas de la contaminación en los subsistemas de líquidos de la Tierra y propondrán métodos rentables para mitigar la contaminación y utilizarán los modelos y las matemáticas para pronosticar los efectos del cambio climático en los ecosistemas de la Tierra.

• *Bellas Artes* •

HISTORIA DEL ARTE A/B CP

HS6009/HS6010

Crédito: 0.5 créditos cada semestre

Requisito de Graduación: Bellas Artes, Educación para una Carrera

Libro de Texto: *Art in Focus* (McGraw-Hill). Estos cursos introducirán a los estudiantes a los componentes básicos del arte visual: elementos y principios estéticos. Los cursos examinan el arte prehistórico, así como las artes de las culturas mediterráneas, Asia y África. Los estudiantes aprenderán que la evolución de nuestro vocabulario visual común no es un artefacto irrelevante del pasado, sino más bien un idioma en evolución que usamos todos los días. Los estudiantes comprenderán cómo los artistas a lo largo de la historia humana y las diversas culturas han empleado elementos y principios visuales para crear obras de arte únicas y efectivas.

.....
ARTES Y MANUALIDADES A/B **HSAC01/HSAC02**

Crédito: 0.5 créditos cada semestre Requisito de Graduación: Bellas Artes, Educación para una Carrera
Libro de Texto: *Introducing Art* (McGraw-Hill). Este curso se centra en los elementos del arte y la rueda de colores. Los estudiantes eventualmente avanzan al aprendizaje de los principios del arte y cómo aplicarlos a varias obras de arte. Los estudiantes aprenderán sobre varios artistas y sus obras e imitarán algunos de los estilos artísticos al crear sus propias obras de arte en cada unidad. Los estudiantes aprenderán a hacer el análisis crítico de varias obras de arte famosas. Al final de la última unidad, el estudiante habrá reunido un portafolio de obras de arte que compartirá con su instructor para su evaluación.

.....
DIBUJO BÁSICO **HS6011**

Crédito: 0.5 créditos Requisito de Graduación: Bellas Artes, Educación para una Carrera
Libro de Texto: *Draw Squad* (Touchstone). Este curso explora una variedad de técnicas, materiales y ejercicios visuales que proporcionarán al estudiante una base sólida para la mayoría de los cursos de arte donde la habilidad de dibujar es esencial. Los estudiantes aprenderán técnicas para producir 120 proyectos de bocetos diferentes mientras mantienen un diario de dibujos a lo largo del curso.

.....
CARICATURA **HS6012**

Crédito: 0.5 créditos Requisito de Graduación: Bellas Artes, Educación para una Carrera
Libro de Texto: *Everything You've Ever Wanted to Know About Cartooning But Were Afraid to Draw* (Watson-Guptill). Este curso consta de una serie de ejercicios de dibujo que brindan a los estudiantes la oportunidad de explorar el arte y la creación de caricaturas y desarrollar soluciones creativas para sus muchos desafíos inherentes. El curso está especialmente diseñado para estudiantes que realmente disfrutan el dibujo. Los estudiantes que se inscriban en este curso recibirán un kit de material de arte.

.....
INTRODUCCIÓN A LAS OBRAS DE TEATRO Y AL TEATRO CP **HS6031**

Crédito: 0.5 créditos Requisito de Graduación: Bellas Artes, Educación para una Carrera
Drama: *A Raisin in the Sun* de Lorraine Hansberry, *Cyrano de Bergerac* de Edmond Rostand, *The Miracle Worker* de William Gibson, *Pygmalion* de George Bernard Shaw. **Película:** *Roxanne* (1987), *The Miracle Worker* (1962), *My Fair Lady* (1964). Introducción a las Obras de Teatro y al Teatro es el estudio del drama, una historia escrita para ser representada frente a un público. En este curso, los estudiantes aprenderán las técnicas involucradas en la escritura dramática, incluido el escenario, la trama, el desarrollo del personaje, el conflicto, la utilería, la estructura de la obra, el diálogo, el simbolismo y el tema.

.....
ARTES VISUALES A/B CP **HS6014/HS6015**

Crédito: 0.5 créditos cada semestre Requisito de Graduación: Bellas Artes, Educación para una Carrera
Libro de Texto: *The Visual Experience* (Davis). Estos cursos introducirán a los estudiantes a los siguientes aspectos del arte: teoría, historia, crítica y aplicación. Los estudiantes perfeccionarán aún más sus habilidades artísticas y el uso del vocabulario específico del contenido mientras obtienen una comprensión más profunda del papel de la expresión artística a lo largo de la historia. Los estudiantes aprenderán sobre el arte de una variedad de culturas y obtendrán una comprensión de la capacidad del arte para expresar ideales culturales, opiniones políticas y expresión personal. Al final de este curso, los estudiantes habrán adquirido una amplia gama de habilidades técnicas, logrado fluidez en el vocabulario académico del arte, obtenido la capacidad de criticar su trabajo y el de otros, y adquirido conocimiento de cómo pueden aplicar sus habilidades artísticas a carreras exitosas en el futuro.

.....
• CURSOS EN LÍNEA •

HISTORIA Y APRECIACIÓN DEL ARTE CP **HSED6018**

Crédito: 0.5 créditos Requisito de Graduación: Bellas Artes, Educación para una Carrera
Proveedor del Curso: Edmentum. Este curso explora los conceptos principales de arte, expresión y creatividad, ya que ayuda a los estudiantes a responder preguntas como qué es arte; qué es la creatividad; y cómo y por qué la gente responde al arte. Cubre principios de diseño esenciales como el énfasis, el equilibrio y la unidad. Las unidades incluyen historia del arte y cultura; apreciación del arte occidental y del mundo; y arte y el mundo moderno.

.....
MEDIOS DIGITALES E INTERACTIVOS A/B CP **HSED9058/ HSED9059**

Crédito: 0.5 créditos cada semestre Requisito de Graduación: Bellas Artes, Educación para una Carrera

Proveedor del Curso: Edmentum. Esta es una introducción eficaz y completa a las carreras en el mundo del arte digital en rápida expansión. El curso cubre aspectos creativos y prácticos del arte digital en 15 lecciones que se mejoran con discusiones en línea y una variedad de actividades. Comenzando con una historia del arte digital, el curso continúa con temas de diseño, color y maquetación. Si bien los estudiantes experimentarán la creación de arte digital, también aprenderán a convertir el arte tradicional a formatos digitales.

.....
INTRODUCCIÓN AL DISEÑO DE MODAS CP **HSED9009**

Crédito: 0.5 créditos Requisito de Graduación: Bellas Artes, Educación para una Carrera

Proveedor del Curso: Edmentum. Desde los componentes de la moda hasta la alta costura y la producción, este curso se centra en los aspectos prácticos de la preparación profesional en la industria del diseño de moda. Las discusiones en línea y las actividades del curso requieren que los estudiantes desarrollen y apliquen habilidades de pensamiento crítico, mientras que los juegos incluidos apelan a una variedad de estilos de aprendizaje y mantienen a los estudiantes comprometidos.

.....
INTRODUCCIÓN A LAS ARTES VISUALES CP **HSED6016**

Crédito: 0.5 créditos Requisito de Graduación: Bellas Artes, Educación para una Carrera

Proveedor del Curso: Edmentum. Este curso está diseñado para permitir que todos los estudiantes de la escuela secundaria se familiaricen con diferentes tipos de artes visuales. Los estudiantes explorarán unidades de creatividad y expresión en el arte, elementos del arte, historia del arte, herencia cultural del arte, dibujo, impresión, pintura, diseño gráfico e ilustración y multimedia.

.....
APRECIACIÓN MUSICAL CP **HSED9055**

Crédito: 0.5 créditos Requisito de Graduación: Bellas Artes, Educación para una Carrera

Proveedor del Curso: Edmentum. En *Apreciación Musical* los estudiantes explorarán la historia y la evolución de la música, aprenderán los elementos de la música y las notaciones musicales, así como las contribuciones de los artistas y compositores de música popular. Una variedad de lecciones, actividades y discusiones ayudarán a desarrollar una conciencia y apreciación de la música que desarrollará no solo habilidades de pensamiento crítico, sino también habilidades para enriquecer la vida.

.....
FOTOGRAFÍA PROFESIONAL A/B CP **HSED6019/ HSED6020**

Crédito: 0.5 créditos cada semestre Requisito de Graduación: Bellas Artes, Educación para una Carrera

Proveedor del Curso: Edmentum. Pocas innovaciones técnicas recientes han cambiado una industria tan fundamentalmente como la fotografía digital ha cambiado por completo la manera en que registramos nuestras vidas y la forma en que tomamos, editamos, almacenamos y compartimos fotografías. El curso combina 15 lecciones con discusiones en línea que promueven el desarrollo de habilidades de pensamiento crítico a medida que los estudiantes exploran la fotografía digital como una actividad enriquecedora o una carrera.

.....
TEATRO, CINE Y PRODUCCIÓN CINEMATOGRAFICA CP **HSED6017**

Crédito: 0.5 créditos Requisito de Graduación: Bellas Artes, Educación para una Carrera

Proveedor del Curso: Edmentum. Este curso de un semestre explora lo que implica la realización de una producción teatral y cinematográfica. El curso tiene 14 lecciones que se enfocan en las etapas de preproducción, producción y posproducción de producciones teatrales y cinematográficas. Se introducirá a los estudiantes al teatro y al cine, así como a diferentes géneros y subgéneros. También aprenderán sobre los roles y responsabilidades del elenco y el equipo, incluido el director, actores, guionistas, escenógrafos, estilistas de vestuario y diseñadores de vestuario, y maquilladores. El curso también cubre aspectos técnicos, como iluminación y sonido. Los estudiantes también aprenderán sobre la influencia del público en el teatro, el cine y la producción cinematográfica. El curso combina una variedad de tipos de contenido, que incluyen lecciones, actividades, discusiones y juegos para mantener a los estudiantes comprometidos mientras descubren el mundo del teatro, el cine y la producción cinematográfica.

• *Requisitos de Graduación* •

EDUCACIÓN VIAL **HS80DE**

Crédito: 0 créditos Requisito de Graduación:

Libro de Texto: *Responsible Driving* (McGraw-Hill). Este curso cubre el material enumerado en el curso de Educación Vial, pero

también incluye películas de concienciación y seguridad del conductor que cubren información sobre la seguridad, el mantenimiento y el manejo del automóvil. Este curso proporciona solo la parte de la clase; el entrenamiento detrás del volante debe tomarse a través de un programa externo. A través de este curso, los estudiantes deben desarrollar un fuerte sentido de responsabilidad personal y social, hábitos efectivos de cooperación y orgullo por los altos estándares de desempeño. Los primeros auxilios, la seguridad pública, la prevención de accidentes, los estupefacientes y el alcohol se estudian en relación con la educación vial.

• **Educación Física/Salud** •

SALUD A **HS7020**
 Crédito: 0.5 créditos Requisito de Graduación: Educación Física/Salud
Libro de Texto: *Health* (Prentice Hall). En Salud A, los estudiantes conocerán los muchos aspectos de la salud, incluido el concepto de bienestar, riesgos para la salud, personalidad, salud mental, autoestima y expresión de emociones. Los estudiantes también estarán expuestos a una comprensión del estrés, las respuestas al estrés y el manejo del estrés. Los estudiantes estudiarán los roles familiares y los cambios en las estructuras familiares que han ocurrido. También se exploran en este curso la reproducción humana, los factores hereditarios y el desarrollo humano. Los estudiantes comenzarán con lecciones sobre los sistemas esquelético, muscular, nervioso, respiratorio y cardiovascular del ser humano. Los estudiantes también explorarán los elementos de la aptitud física y el diseño de programas de ejercicio adecuados.

SALUD A **HS7045**
 Crédito: 0.5 créditos Requisito de Graduación: Optativo
Libro de Texto: *Health* (Prentice Hall). Salud A se concentrará en los conceptos de bienestar, riesgos para la salud, personalidad, salud mental, autoestima y expresión de emociones. Los estudiantes también estarán expuestos a una comprensión del estrés, las respuestas al estrés y el manejo del estrés. Los estudiantes estudiarán los roles familiares y los cambios que han ocurrido en las estructuras familiares. También se exploran en este curso la reproducción humana, los factores hereditarios y el desarrollo humano. Este curso concluirá con lecciones sobre nutrición, desnutrición, planificación de dietas y ser un consumidor inteligente al elegir alimentos.

EDUCACIÓN FÍSICA I/II **HS5001/HS5012**
 Crédito: 0.5 créditos cada semestre Requisito de Graduación: Educación Física/Salud
 Este curso permite a los estudiantes seleccionar actividades que los familiarizarán con actividades adecuadas para la recreación y la aptitud física de por vida. Los estudiantes deben realizar al menos 30 minutos de una actividad para que cuente y no se pueden atribuir más de dos horas por día. Se deben realizar un total de 50 horas para completar el curso. Además de las horas de actividad, el curso requiere la realización de un informe de investigación y 10 artículos relacionados con el deporte o la nutrición. Los estudiantes deben escribir resúmenes de cada artículo. Este curso solo se puede tomar una vez al semestre.

EDUCACIÓN FÍSICA 1 (2024) **HS5080**
 Crédito: 0.5 créditos Requisito de Graduación: Optativo
 La Aptitud Física es uno de los conceptos básicos más importantes para construir una vida saludable. La mayoría de las veces la aptitud física se considera actividades físicas duras y rigurosas como correr, hacer flexiones, abdominales u otras actividades de entrenamiento ampliamente reconocidas, cuando en realidad son solo componentes de la misma. Al final de esta clase, podrá reconocer que la actividad física está en todas partes y que muchas actividades diarias pueden considerarse actividad física. Esta clase está destinada a mostrarle cómo dar pequeños pasos hacia un estilo de vida más saludable puede beneficiarle significativamente a largo plazo.

EDUCACIÓN FÍSICA 2 (2024) **HS5081**
 Crédito: 0.5 créditos Requisito de Graduación: Optativo
 Aptitud Física II le ayudará a fortalecer las habilidades aprendidas en Aptitud Física I, así como a crear una base sólida de actitud individual, motivación y determinación para lograr la satisfacción personal a partir de actividades físicas desafiantes. Todas las unidades le alentarán a identificar habilidades de liderazgo, realizar tareas de liderazgo planificadas y asumir roles de liderazgo espontáneos.

• **CURSOS EN LÍNEA** •

SALUD A **HSED7003**
Crédito: 0.5 créditos Requisito de Graduación: Educación Física/Salud
Proveedor del Curso: Edmentum. Este curso de salud integral proporciona a los estudiantes conocimientos esenciales y habilidades para la toma de decisiones para un estilo de vida saludable. Los estudiantes analizarán aspectos de la salud emocional, social y física y cómo estos ámbitos de la salud se influyen entre sí. Los estudiantes aplicarán principios de salud y bienestar a sus propias vidas. Además, estudiarán cambios en el comportamiento y establecerán metas en las que trabajar durante el semestre. Otros temas de estudio incluyen abuso de sustancias, seguridad y prevención de lesiones, salud ambiental y salud del consumidor.

EDUCACIÓN FÍSICA I **HSED5001**
Crédito: 0.5 créditos Requisito de Graduación: Educación Física/Salud
Proveedor del Curso: Edmentum. Educación Física 1 incluye mantenerse activo, mejorar el rendimiento y el estilo de vida. Las actividades de la unidad elevan la autoconciencia de los estudiantes sobre su salud y bienestar mientras examinan temas como la dieta y la salud mental y exploran sitios web y otros recursos.

EDUCACIÓN FÍSICA 2 **HSED5002**
Crédito: 0.5 créditos Requisito de Graduación: Educación Física/Salud
Proveedor del Curso: Edmentum. Este curso guía a los estudiantes a través de un examen en profundidad de los efectos del ejercicio en el cuerpo. Los estudiantes aprenden a ejercitarse de manera eficiente y adecuada, mientras participan en actividades físicas y aplican los principios que han aprendido. Anatomía básica, biomecánica, fisiología y nutrición deportiva son partes integrales de este curso. A lo largo de este curso, los estudiantes participan en un programa de acondicionamiento físico semanal que incluye elementos de cardio, fuerza y flexibilidad.

• **Ciencias de la Computación** •

• **CURSOS EN LÍNEA** •

PROGRAMACIÓN INFORMÁTICA 1 A/B CP **HSED9075/HSED9076**
Crédito: 0.5 créditos cada semestre Requisito de Graduación: Ciencias de la Computación, Educación de Carrera
Proveedor del Curso: Edmentum. Programación Informática combina actividades interesantes en línea y sin conexión en un curso riguroso de un semestre para estudiantes de secundaria que aspiren a seguir carreras técnicas. A partir de lecciones que cubren el ciclo de vida del desarrollo de software y las metodologías de desarrollo de software, el curso utiliza discusiones, actividades y lecciones en línea para guiar a los estudiantes a través de temas clave adicionales como el control de calidad, la implementación y el mantenimiento del sistema y el tema cada vez más importante de la seguridad de sistemas.

PRINCIPIOS DE TECNOLOGÍA DE LA INFORMACIÓN A/B CP **HSED9077/HSED9078**
Crédito: 0.5 créditos cada semestre Requisito de Graduación: Optativo, Educación para una Carrera
Proveedor del Curso: Edmentum. En base a los fundamentos aprendidos en Tecnología de la información 1A, este curso brinda los siguientes pasos en la preparación de los estudiantes para una carrera en tecnología de la información. El curso, que cubre temas de software, hardware e implementación, también aborda los problemas éticos y de seguridad que los estudiantes enfrentarán en una carrera de TI. Al combinar lecciones, actividades en línea y fuera de línea y discusiones interactivas, el curso proporcionará una visión práctica pero de vanguardia de los problemas que enfrentan los principales profesionales de TI hoy y en el futuro.

• **Educación para una Carrera** •

SALUD B **HS7021**
Crédito: 0.5 créditos Requisito de Graduación: Educación para una Carrera

Salud B presenta el uso y abuso de drogas recetadas e ilegales. Los estudiantes explorarán los efectos corporales del alcohol y los problemas relacionados con las presiones sociales para consumir alcohol. También se estudiarán los efectos nocivos de todos los productos de tabaco. Otra área de énfasis en este curso es el sistema inmunitario humano y su respuesta a enfermedades infecciosas y no infecciosas. Finalmente, este curso concluirá con lecciones sobre la contaminación ambiental y el sistema de salud.

SALUD B **HS7046**

Crédito: 0.5 créditos Requisito de Graduación: Educación para una Carrera
Libro de Texto: *Health* (Prentice Hall). Salud B presenta el uso y abuso de drogas recetadas e ilegales. Los estudiantes explorarán los efectos corporales del alcohol y los problemas relacionados con las presiones sociales para consumir alcohol. También se estudiarán los efectos nocivos de todos los productos de tabaco. Otra área de énfasis en este curso es el sistema inmunitario humano y su respuesta a enfermedades infecciosas y no infecciosas. Finalmente, este curso concluirá con lecciones sobre la contaminación ambiental y el sistema de salud.

LITERATURA MULTIMEDIA DEL SIGLO XXI **SGI9012**

Los estudiantes escucharán una amplia variedad de podcasts para identificar, explicar, analizar y evaluar elementos y técnicas comunes de producción de podcasts y narración de historias. Fortalecerán sus habilidades para hablar y escuchar a través de narraciones y entrevistas. Colaborarán con sus compañeros para realizar investigaciones y redactar esquemas y guiones de podcasts, desarrollando y fortaleciendo su escritura según sea necesario planificando, revisando, editando, reescribiendo o probando un nuevo enfoque. Grabarán audio para sus podcasts y utilizarán software de edición de audio para mejorar la calidad de producción con música y efectos de sonido, y en última instancia producirán y publicarán avances de podcasts y episodios completos.

• *CURSOS EN LÍNEA* •

SALUD B **HSED7004**

Crédito: 0.5 créditos Requisito de Graduación: Optativo
Proveedor del Curso: Edmentum. Este curso de salud integral proporciona a los estudiantes conocimientos esenciales y habilidades para la toma de decisiones para un estilo de vida saludable. Los estudiantes analizarán aspectos de la salud emocional, social y física y cómo estos ámbitos de la salud se influyen entre sí. Los estudiantes aplicarán principios de salud y bienestar a sus propias vidas. Además, estudiarán cambios en el comportamiento y establecerán metas en las que trabajar durante el semestre. Otros temas de estudio incluyen abuso de sustancias, seguridad y prevención de lesiones, salud ambiental y salud del consumidor.

• *Idiomas del Mundo* •

• *CURSOS EN LÍNEA* •

FRANCÉS 1 A/B CP **HSED6009/ HSED6010**

Crédito: 0.5 créditos cada semestre Requisito de Graduación: Idioma del Mundo
Proveedor del Curso: Edmentum. Estos cursos se basan en un alcance y una secuencia investigados que cubren los conceptos esenciales del francés. Los debates en clase brindan una oportunidad para el discurso sobre temas específicos en francés. Una herramienta de apoyo clave es la herramienta de grabación de audio que permite a los estudiantes aprender una habilidad fundamental del francés: escuchar y hablar. Comenzando con el aprendizaje de saludos personales y continuando a través de intercambios prácticos de comunicación, Francés 1B presenta a los estudiantes las habilidades necesarias para aprovechar al máximo los viajes a países de habla francesa.

FRANCÉS 2 A/B CP **HSED6011/HSED6012**

Crédito: 0.5 créditos cada semestre Requisito de Graduación: Idioma del Mundo
Proveedor del Curso: Edmentum. Cada uno de estos semestres está diseñado para avanzar en base a los principios dominados en Francés 1 y utilizar una combinación de plan de estudios en línea, actividades de aprendizaje electrónico y actividades interactivas de apoyo para involucrar plenamente a los estudiantes. Las pruebas preliminares, las pruebas posteriores y las pruebas de fin de semestre identifican las fortalezas y debilidades, lo que ayuda a crear una experiencia de

aprendizaje más personalizada y efectiva. Al igual que con Francés 1, estos cursos enfatizan las habilidades prácticas de comunicación al mismo tiempo que desarrollan la conciencia y la sensibilidad intercultural.

ALEMÁN 1 A/B CP

HSED6021/HSED6022

Crédito: 0.5 créditos cada semestre

Requisito de Graduación: Idioma del Mundo

Proveedor del Curso: Edmentum. Alemán 1 A y B abordan dos cuestiones principales: proporcionar un contexto significativo que aliente a los estudiantes a pensar en el idioma de destino tanto como sea posible e introducir conceptos gramaticales sin depender demasiado del análisis gramatical. Alemán 1A se enfoca en comunicar saludos básicos y prácticos e información personal.

ALEMÁN 2 A/B CP

HSED6023/HSED6024

Crédito: 0.5 créditos cada semestre

Requisito de Graduación: Idioma del Mundo

Proveedor del Curso: Edmentum. Alemán 2 A y B aprovechan el interés latente de los estudiantes en su pasado, presente y futuro cultural. Estos cursos emplean enfoques de instrucción directa, incluida la aplicación del idioma de destino a través de actividades. Cada unidad del curso incluye un tema de debate predefinido. Estos debates brindan una oportunidad para el discurso sobre temas específicos en alemán.

ESPAÑOL 1 A/B CP

HSED6001/HSED6002

Crédito: 0.5 créditos cada semestre

Requisito de Graduación: Idioma del Mundo

Proveedor del Curso: Edmentum. El español es el idioma más hablado, que no es inglés, en los hogares estadounidenses, incluso entre las personas no hispanas, según el Pew Research Center. Existen abrumadoras razones culturales, económicas y demográficas para que los estudiantes logren el dominio del español. Español 1A y B involucran a los estudiantes y utilizan una variedad de actividades para garantizar la participación de los estudiantes y promover el aprendizaje personalizado.

ESPAÑOL 2 A/B CP

HSED6003/HSED6004

Crédito: 0.5 créditos cada semestre

Requisito de Graduación: Idioma del Mundo

Proveedor del Curso: Edmentum. Español 2A y B utilizan tres herramientas de evaluación que están diseñadas específicamente para abordar la comunicación usando el idioma de destino: actividades de la lección, actividades de la unidad y debates. Estas herramientas ayudan a asegurar el dominio del idioma y los conceptos a medida que los estudiantes mejoran su comprensión y uso del español. Se utilizan juegos de aprendizaje diseñados específicamente para el aprendizaje de idiomas y se puede acceder a ellos en una amplia variedad de dispositivos.

ESPAÑOL 3 A/B CP

HSED6005/HSED6006

Crédito: 0.5 créditos cada semestre

Requisito de Graduación: Idioma del Mundo

Proveedor del Curso: Edmentum. Español 3A y B adoptan un enfoque único al establecer las lecciones en cada unidad en un lugar específico de habla hispana, al sumergir a los estudiantes en el idioma y en una variedad de culturas y problemas hispanos. Por ejemplo, la Unidad 5 del Semestre B incluye un debate de los problemas medioambientales en Argentina. Español 3A y B combinan eficazmente el aprendizaje individual y en grupo y ofrecen actividades y evaluaciones para mantener a los estudiantes comprometidos y encaminados, como conclusión del ciclo de tres años de cursos de español.

• Cursos Optativos •

CONSULTIVO

HS90201

Crédito: 0.5 créditos

Requisito de Graduación: Optativo, Educación para una Carrera

Según el nivel de grado, esta clase abordará diferentes disciplinas: transición de la escuela secundaria tradicional a Pathways in Education, conocimiento del personal y los recursos escolares, habilidades de estudio, establecimiento de metas, habilidades para la vida, aprendizaje académico y socioemocional, reflexión personal, preparación universitaria y profesional, educación financiera, etc.

HABILIDADES BÁSICAS DE ESTUDIO

HS1034

Crédito: 0.5 créditos

Requisito de Graduación: Optativo

Libro de Texto: Manual del Estudiante. Habilidades Básicas de Estudio es un curso diseñado para mejorar las

habilidades de estudio de los estudiantes. Después de completar este curso, los estudiantes podrán establecer metas para sí mismos, administrar bien su tiempo, tomar notas efectivas y prepararse para los exámenes. Los estudiantes también aprenderán los componentes vitales para un trabajo de investigación (por ejemplo, recopilar recursos, citar trabajos y corregir el texto) a medida que lo crean ellos mismos.

.....
MATEMÁTICAS PARA EL COMERCIO

HS2007

Crédito: 0.5 créditos

Requisito de Graduación: Optativo

Libro de Texto: *Mathematics with Business Applications* (McGraw-Hill). Este curso está diseñado para fortalecer las habilidades básicas del estudiante en matemáticas personales y comerciales. Los estudiantes aprenden a calcular el impuesto sobre la renta y comparar precios. Aprenderán los conceptos básicos para iniciar y administrar un negocio y practicarán escenarios del mundo real como pagar a los empleados, calcular los costos del seguro y calcular los gastos de viaje y los costos de capacitación. Los estudiantes también aprenderán sobre los costos de producción y compra, trabajarán con dispositivos de ventas, almacenamiento, distribución y marketing, y manejarán esquemas contables generales.

.....
FORMACIÓN DEL CARÁCTER

HS8042

Crédito: 0.5 créditos

Requisito de Graduación: Optativo

Libro de Texto: *The Success Principles for Teens: How to Get Where You Are to Where You Want to Be* (HCI Teens); **Película:** *Pay It Forward* (2000). Este curso ayuda a preparar a los adultos jóvenes para el éxito en un entorno laboral y hogareño cada vez más complejo y exigente. También les da algunos principios básicos para afrontar un futuro desconocido. Los estudiantes aprenden a administrar recursos, desarrollar un presupuesto, planificar y preparar comidas y establecer un hogar. El curso también ayuda a los estudiantes a comprender sus relaciones con otras personas, incluida la importancia de desarrollar buenas habilidades de comunicación y un sistema de valores sólido.

.....
COMPOSICIÓN CONTEMPORÁNEA

HS1023

Crédito: 0.5 créditos

Requisito de Graduación: Optativo

Libro de Texto: *Writer's Inc.* (Great Source). Este curso explorará el ámbito de la composición escrita. Los estudiantes estarán expuestos a una variedad de ensayos (por ejemplo, persuasivos, expositivos y descriptivos) y cómo escribir diferentes tipos de cartas (por ejemplo, cartas de queja, cartas al editor). Aprenderán a revisar, editar y corregir cada forma de escritura que se cubre en este curso. Los estudiantes también utilizarán su imaginación y creatividad analizando piezas de material gráfico y respondiendo a sus sentimientos. Los estudiantes también estarán expuestos a diferentes formas de literatura y cómo responder a cada una.

.....
JUSTICIA PENAL CP

HS3030

Crédito: 0.5 créditos

Requisito de Graduación: Optativo, Educación para una Carrera

Libro de Texto: *Criminal Justice Today* (Prentice Hall). Los estudiantes estudiarán el sistema de justicia penal en Estados Unidos y sus tres componentes básicos: policía, tribunales y penas. El curso comienza examinando el concepto de justicia y cómo este ideal se relaciona con la práctica cotidiana de la justicia penal en Estados Unidos en la actualidad. Luego, los estudiantes explorarán la historia, las actividades y el entorno legal que rodea a la policía. Luego, los estudiantes desarrollan lo que han aprendido al comprender el tribunal, las prisiones, la suspensión del juicio a prueba y la libertad condicional. A lo largo de estas unidades, los estudiantes serán expuestos a conceptos que les permitirán salir del curso con una posición más informada sobre temas de justicia penal. Este curso beneficiará a aquellos con interés en seguir una carrera de justicia penal o simplemente responder como ciudadanos más informados.

.....
LITERATURA CRÍTICA

HS54CL

Crédito: 0.5 créditos

Requisito de Graduación: Optativo

Los estudiantes obtendrán habilidades de lectura y escritura a través de la adquisición de nuevas habilidades de pensamiento, que incluyen metacognición, estrategias de lectura activa, mapas mentales, pensar en voz alta, respuestas orales personales y críticas, y lectura. Los proyectos finales serán una charla y revisión de libros, así como una autobiografía literaria, todos los cuales demostrarán el crecimiento de los estudiantes a lo largo de la clase.

.....
INGLÉS: DESARROLLO DEL LENGUAJE ELD 9 A/B

HS90151/ HS90152

Crédito: 0.5 créditos cada semestre

Requisito de Graduación: Optativo

Este curso tiene la intención de equipar a los estudiantes para la vida fuera del salón de clases, construyendo la preparación para la universidad, la carrera y la ciudadanía. Centrado en la complejidad del texto, el curso cubre narrativa, obras de teatro, dramas, poesía, textos informativos, incluidos artículos, sitios web, videos y otras lecturas complementarias. Los estudiantes adquirirán habilidades de alfabetización al desafiar sus habilidades de pensamiento crítico, razonamiento y recolección de evidencia. Los estudiantes escriben ensayos que se enfocan en la estructura temática, la variedad de oraciones y la voz. Los estudiantes pueden expresar sus ideas de manera significativa y relevante, mientras aprenden los aspectos técnicos del idioma. English 9 iLit sirve como base para todos los cursos subsiguientes en la escuela secundaria que involucran lectura, análisis y escritura, brindando a los estudiantes las herramientas y estrategias necesarias para desarrollar habilidades de comunicación efectivas.

.....
INGLÉS: DESARROLLO DEL LENGUAJE ELD 10 A/B **HS90153/ HS90154**

Crédito: 0.5 créditos cada semestre Requisito de Graduación: Optativo

Este curso tiene la intención de equipar a los estudiantes para la vida fuera del salón de clases, construyendo la preparación para la universidad, la carrera y la ciudadanía. Centrado en la complejidad del texto, el curso cubre narrativa, obras de teatro, dramas, poesía, textos informativos, incluidos artículos, sitios web, videos y otras lecturas complementarias. Los estudiantes adquirirán habilidades de alfabetización al desafiar sus habilidades de pensamiento crítico, razonamiento y recolección de evidencia. Los estudiantes escriben ensayos que se enfocan en la estructura temática, la variedad de oraciones y la voz. Los estudiantes pueden expresar sus ideas de manera significativa y relevante, mientras aprenden los aspectos técnicos del idioma. English 10 iLit sirve como base para todos los cursos subsiguientes en la escuela secundaria que involucran lectura, análisis y escritura, brindando a los estudiantes las herramientas y estrategias necesarias para desarrollar habilidades de comunicación efectivas.

.....
INGLÉS: DESARROLLO DEL LENGUAJE ELD 11 A/B **HS90192/ HS90193**

Crédito: 0.5 créditos cada semestre Requisito de Graduación: Optativo

Este curso equipa a los estudiantes para la vida fuera del salón de clases, al construir la preparación universitaria, profesional y ciudadana. Centrado en la complejidad del texto, el curso cubre narrativa, obras de teatro, dramas, poesía, textos informativos, incluidos artículos, sitios web, videos y otras lecturas complementarias. Los estudiantes adquirirán habilidades de alfabetización al desafiar sus habilidades de pensamiento crítico, razonamiento y recolección de evidencia. Las tareas de escritura de los estudiantes se enfocan en explorar la estructura temática, la variedad de oraciones y la voz. Los estudiantes pueden expresar sus ideas de manera significativa y relevante, mientras aprenden los aspectos técnicos del idioma. ELD 11, a través de iLit, sirve como base para todos los cursos subsiguientes en la escuela secundaria que involucran lectura, análisis y escritura, brindando a los estudiantes las herramientas y estrategias necesarias para desarrollar habilidades de comunicación efectivas.

.....
INGLÉS: DESARROLLO DEL LENGUAJE ELD 12 A/B **HS90194/ HS90195**

Crédito: 0.5 créditos cada semestre Requisito de Graduación: Optativo

Este curso equipa a los estudiantes para la vida fuera del salón de clases, al construir la preparación universitaria, profesional y ciudadana. Centrado en la complejidad del texto, el curso abarca escritura explicativa y argumentativa, poesía, textos informativos, incluidos artículos, sitios web, videos, memorias y otras lecturas complementarias. Los estudiantes adquirirán habilidades de alfabetización al desafiar sus habilidades de pensamiento crítico, razonamiento, predicción y recolección de evidencia. Las tareas de escritura de los estudiantes se enfocan en respaldar las afirmaciones, el propósito del autor, los detalles descriptivos, la variedad de oraciones y el tono. Los estudiantes pueden expresar sus ideas de manera significativa y relevante, mientras aprenden los aspectos técnicos del idioma inglés. ELD 12, a través de iLit, sirve como base para todos los cursos subsiguientes en la escuela secundaria que involucran lectura, análisis y escritura, brindando a los estudiantes las herramientas y estrategias necesarias para desarrollar habilidades de comunicación efectivas.

.....
ESTUDIOS ÉTNICOS **HS3545**

Crédito: 0.5 créditos cada semestre Requisito de Graduación: Optativo

Este curso explora las complejidades de la raza, la etnia y la cultura en nuestra sociedad a través de una lente analítica sobre la sociedad, la historia y más. Busca estudiar las narrativas dominantes y exponer a los estudiantes a una variedad de perspectivas y experiencias que a menudo son marginadas o desapercibidas en los medios de comunicación y la educación convencionales. Cada unidad aborda temas como el poder de las palabras y la voz en la configuración de la sociedad, la interseccionalidad, la cultura y la cocina, el impacto de la ley en grupos de población específicos, etc. A través de estos estudios, los estudiantes participarán respetuosamente en actividades de aprendizaje que cultivarán y desarrollarán sus conocimientos y habilidades relacionados con la competencia cultural, el pensamiento crítico, el análisis, la comunicación, la conciencia histórica y social,

la investigación y la empatía. Al completar este curso, los estudiantes desarrollarán una mejor comprensión de la sociedad y estarán mejor equipados para navegar en un mundo diverso e interconectado.

HISTORIA DEL MUNDO ANTIGUO

HS8502

Crédito: 0.5 créditos

Requisito de Graduación: Optativo

Libro de Texto: *World Studies Ancient World* (Prentice Hall). Este curso explora las principales civilizaciones de la historia antigua y establece conexiones con la forma en que sus creencias y costumbres afectan el mundo moderno. La clase comienza con la prehistoria y los comienzos del hombre y continúa hasta la caída de Roma. El enfoque de este curso incluye las civilizaciones antiguas de La Media Luna Fértil y Mesopotamia, Egipto y Nubia, India, China, Grecia y Roma.

VIDA INDEPENDIENTE

HS80IL

Crédito: 0.5 créditos

Requisito de Graduación: Optativo

Libro de Texto: *Discovering Life Skills* (McGraw-Hill), *7 Habits of Highly Effective Teens* (Franklin Covey). Este curso examinará algunos de los obstáculos que se enfrentan cuando se vive solo. Los estudiantes enfrentarán decisiones de vivienda y de alimentación, y crearán una atmósfera y una vida para ellos mismos. Este curso cubrirá la responsabilidad, la toma de buenas decisiones y la comprensión de las opciones financieras y profesionales. Los estudiantes aprenderán los conceptos básicos del cuidado de los niños, la administración del dinero y la ciudadanía responsable, así como también cómo coser puntadas fáciles y cómo manejarse en la cocina.

HISTORIA LATINOAMERICANA

HS30LH

Crédito: 0.5 créditos

Requisito de Graduación: Optativo

Libro de Texto: *World Studies Latin America* (Prentice Hall). Este curso enfatiza el desarrollo de las tres regiones latinoamericanas. Los estudiantes estudiarán Centroamérica, el Caribe y Sudamérica. Aprenderán sobre la geografía, la cultura, el clima, la historia y las tradiciones de cada área. Los estudiantes cubrirán algunos países en detalle y aprenderán cómo los sistemas políticos y los ideales han dado forma a la historia.

PREPARACIÓN PARA LAS MATEMÁTICAS A/B/C/D

HSMM01/HSMM02/HSMM03/
HSMM04

Crédito: 0.5 créditos cada semestre

Requisito de Graduación: Optativo

Preparación para las Matemáticas es un curso modular basado en estándares y conceptos diseñado para ayudar a los estudiantes en varios niveles de estándares de matemáticas. Estos módulos están diseñados para asignarse según sea necesario cuando el instructor puede detectar una deficiencia en el conjunto de habilidades particulares de un estudiante. Cada módulo se enfoca en uno o dos conceptos matemáticos y aumentará en gran medida la capacidad del estudiante para comprender y dominar cada concepto. Todo el trabajo se realiza en el cuaderno de ejercicios, con algún uso de Internet para reforzar ciertos conceptos. Los estudiantes pueden completar cinco módulos por semestre y pueden completar cada módulo solo una vez.

MI RUTA MATEMÁTICA A/B/C/D/E/F

HS90169/HS90170/HS90171/HS90172/HS90173/
HS90174

Crédito: 0.5 créditos cada semestre

Requisito de Graduación: Optativo

Proveedor del Curso: Edmentum. Mi Ruta Matemática es un curso digital que forma parte de la plataforma Edmentum Learning. Utilizando datos de diagnóstico, el programa crea una ruta de aprendizaje única que se enfoca en el nivel de instrucción, las necesidades académicas y las metas de crecimiento específicos de cada estudiante. El trabajo del curso incluye tutoriales individualizados, práctica, pruebas de dominio y verificaciones de progreso. Los estudiantes completan un conjunto de habilidades para ganar una unidad. El objetivo es brindar apoyo y ayuda para aumentar las habilidades de los estudiantes en matemáticas, exámenes y tecnología.

MI RUTA DE LECTURA A/B/C/D/E/F HS90175/HS90176/HS90177/HS90178/HS90179/HS90180

Crédito: 0.5 créditos cada semestre

Requisito de Graduación: Optativo

Proveedor del Curso: Edmentum. Mi Ruta de Lectura es un curso digital que forma parte de la plataforma Edmentum Learning. A través de datos de diagnóstico, el programa crea una ruta de aprendizaje única que se enfoca en el nivel de instrucción, las necesidades académicas y las metas de crecimiento específicos de cada estudiante. El trabajo del curso incluye tutoriales individualizados, práctica, pruebas de dominio y verificaciones de progreso. Los estudiantes completan

un conjunto de habilidades para ganar una unidad. El objetivo es brindar apoyo y ayuda para aumentar las habilidades de los estudiantes en matemáticas, exámenes y tecnología.

.....
CRIANZA/DESARROLLO INFANTIL A/B

HS8040/HS8041

Crédito: 0.5 créditos cada semestre

Requisito de Graduación: Optativo

Libro de Texto: *The Developing Child* (McGraw-Hill). Crianza y Desarrollo Infantil es una introducción a las etapas del desarrollo infantil y cómo ayudar al niño en desarrollo. El curso comienza con una introducción a la psicología infantil, a través de la observación del desarrollo infantil, la crianza de los hijos y la paternidad adolescente. Luego, los estudiantes pasarán por un detallado paso a paso de las etapas de la niñez y la adolescencia. El curso terminará con la salud y la seguridad de los niños, los desafíos en la familia, el cuidado de los niños y la educación temprana, y las carreras que se ocupan de los niños.

.....
EDUCACIÓN FÍSICA III/IV

HS5013/HS5014

Crédito: 0.5 créditos cada semestre

Requisito de Graduación: Optativo

Este curso permite a los estudiantes seleccionar actividades que los familiarizarán con actividades adecuadas para la recreación y la aptitud física de por vida. Los estudiantes deben realizar al menos 30 minutos de una actividad para que cuente y no se pueden atribuir más de dos horas por día. Se deben realizar un total de 50 horas para completar el curso. Además de las horas de actividad, el curso requiere la realización de un informe de investigación y 10 artículos relacionados con el deporte o la nutrición. Los estudiantes deben escribir resúmenes de cada artículo. Este curso solo se puede tomar una vez al semestre.

.....
PSICOLOGÍA A/B CP

HS3016/HS3017

Crédito: 0.5 créditos cada semestre

Requisito de Graduación: Optativo

Libro de Texto: *Understanding Psychology* (McGraw-Hill). Los estudiantes que tomen Psicología A/B participarán en un curso riguroso, alineado con los Estándares Common Core de Lectura y Escritura para Literatura en Historia o Ciencias Sociales, que está diseñado para crear pensadores y escritores preparados para la universidad y la carrera. Este curso está diseñado para enseñar los conceptos fundamentales de la psicología, que incluyen: la historia de la psicología, crecimiento y desarrollo humano, mente y cuerpo, aprendizaje y memoria, pensamiento y motivación, inteligencia y personalidad, desórdenes psicológicos, psicoterapia, psicología social y carreras en psicología. Los estudiantes adquirirán una variedad de habilidades de pensamiento de orden superior, que incluyen análisis crítico, métodos de investigación, vocabulario específico de dominio y práctica en escritura académica y exposición oral. Las evaluaciones requerirán que los estudiantes no se limiten a la simple comprensión de los textos asignados; deben mostrar un crecimiento en su capacidad para analizar y evaluar la información como lo haría un psicólogo en ejercicio.

.....
LECTURA DE FICCIÓN

HS10RF

Crédito: 0.5 créditos

Requisito de Graduación: Optativo

Novelas: *The Catcher in the Rye* de J.D. Salinger, *The Westing Game* de Ellen Raskin, *To Kill a Mockingbird* de Harper Lee, *Harry Potter and the Sorcerer's Stone* de J.K. Rowling, *House of the Scorpion* de Nancy Farmer, *The Halloween Tree* de Ray Bradbury. En este curso los estudiantes leerán cinco novelas. Cada unidad analizará los eventos importantes de la novela que dan forma a los personajes, el tema y el escenario. Los estudiantes también relacionarán los temas de las novelas con sus vidas.

.....
GEOGRAFÍA MUNDIAL A/B CP

HS3046/HS3047

Crédito: 0.5 créditos cada semestre

Requisito de Graduación: Optativo, Educación para una Carrera

Libro de Texto: *Geography: The Human and the Physical World*. (McGraw-Hill). Geografía Mundial es un curso de diez unidades en el que los estudiantes examinarán las perspectivas del mundo humano y físico. Los estudiantes comienzan con un examen de la Tierra, que incluye cómo los geógrafos ven el mundo. Luego, los estudiantes exploran las diferentes regiones del mundo, al tomar nota del medio ambiente, las personas y las interacciones entre las personas y su entorno. Los estudiantes finalizarán su estudio de la geografía mundial mediante el estudio de temas que plantean grandes desafíos a la comunidad global. Explorarán una variedad de fuentes para ampliar su comprensión en estas áreas.

• **CURSOS EN LÍNEA** •

PREPARACIÓN PARA EL EXAMEN ACT **HSED9064**

Crédito: 0.5 créditos Requisito de Graduación: Optativo, Educación para una Carrera
Proveedor del Curso: Edmentum. El ACT evalúa el desarrollo educativo general de los estudiantes de secundaria y su capacidad para completar el trabajo de nivel universitario. Este curso prepara a los estudiantes para tomar el examen mediante el aprendizaje de las ideas del contenido en las que se los evaluará. Este curso puede incluir contenido de dos o más de las siguientes secciones: Inglés, matemáticas, lectura y ciencias.

ESTUDIOS AFROAMERICANOS CP **HSED9119**

Crédito: 0.5 créditos Requisito de Graduación: Optativo
Proveedor del Curso: Edmentum. Estudios Afroamericanos traza las experiencias de los Africanos en las Américas desde 1500 hasta la actualidad. En este curso, los estudiantes explorarán la historia, la política y la cultura. Aunque el curso se desarrolla en orden cronológico, las lecciones también se agrupan por temas y tendencias en la historia afroamericana.

MATEMÁTICAS DEL CONSUMIDOR CP **HSED9138**

Crédito: 0.5 créditos Requisito de Graduación: Optativo
Proveedor del Curso: Edmentum. Este curso explica cómo cuatro operaciones matemáticas básicas (suma, resta, multiplicación y división) se pueden usar para resolver problemas de la vida real. Aborda aplicaciones prácticas de matemáticas, como salarios, impuestos, administración de dinero e intereses y crédito.

ESCRITURA CREATIVA CP **HSED9053**

Crédito: 0.5 créditos Requisito de Graduación: Optativo
Proveedor del Curso: Edmentum. Este curso está diseñado para que los estudiantes sigan la escritura creativa como vocación o pasatiempo. Para ello, los expone a diferentes géneros y técnicas de escritura creativa, así como a los elementos clave (como la trama y la caracterización en la ficción) de cada género. La gran escritura creativa no se obtiene simplemente leyendo sobre el oficio, también se necesitan ideas; un proceso de planificación, redacción y revisión; y la oportunidad de experimentar con diferentes formas y géneros. Los tutoriales de lecciones de este curso familiarizan a los estudiantes con la estructura básica y los elementos de diferentes tipos o géneros de escritura.

DIBUJO Y DISEÑO A/B CP **HSED9155/HSED9156**

Crédito: 0.5 créditos cada semestre Requisito de Graduación: Optativo
Proveedor del Curso: Edmentum. En el semestre A, el curso está diseñado para ayudar a los estudiantes a familiarizarse con varios aspectos del dibujo y el diseño. Este curso cubre los conceptos fundamentales de dibujo y diseño, tipos de herramientas de dibujo, convenciones de dibujo, bocetos y técnicas de dibujo, tipos de vistas y proyecciones, y operaciones básicas de diseño y dibujo asistido por computadora (CADD). En el semestre B, el curso está diseñado para continuar familiarizando a los estudiantes con varios aspectos de dibujo y diseño. Cubre el diseño y desarrollo de un prototipo, diferentes tipos de dibujos y vistas, operaciones avanzadas de diseño y dibujo asistido por computadora (CADD) y habilidades profesionales y personales clave que son útiles para tener una carrera exitosa en el campo del dibujo y el diseño.

FUNDAMENTOS DEL INGLÉS 1/2 **HSED9060/HSED9061/HSED9062/HSED9063**

Crédito: 0.5 créditos cada semestre Requisito de Graduación: Optativo
Proveedor del Curso: Edmentum. Este curso proporciona una base sólida en gramática y el proceso de escritura. Hace énfasis en estrategias simples pero útiles de composición y mecánica del lenguaje con múltiples oportunidades para modelar situaciones prácticas de escritura del mundo real que permitirán a los estudiantes mejorar sus habilidades de comunicación escrita rápidamente. A través de una variedad de selecciones de lectura apropiadas para el grado, los estudiantes desarrollan una comprensión clara de los géneros literarios clave y sus características distintivas.

INTRODUCCIÓN A LA ANTROPOLOGÍA CP **HSED9027**

Crédito: 0.5 créditos Requisito de Graduación: Optativo
Proveedor del Curso: Edmentum. En este curso, los estudiantes explorarán la evolución de la antropología como una disciplina distinta al aprender sobre términos, conceptos y teorías antropológicas y debatir la evolución de los seres

humanos y la sociedad y la cultura humanas. Los estudiantes también aprenderán sobre instituciones sociales, como el matrimonio, la economía, la religión y la política.

INTRODUCCIÓN A LA ASTRONOMÍA CP **HSED9026**

Crédito: 0.5 créditos Requisito de Graduación: Optativo

Proveedor del Curso: Edmentum. Introducción a la Astronomía es un curso de un semestre con 17 lecciones que cubren una amplia gama de temas, como el sistema solar, los planetas, las estrellas, los asteroides, los cometas, las galaxias, la exploración espacial y las teorías de cosmología.

INTRODUCCIÓN A LAS CIENCIAS FORENSES CP **HSED9022**

Crédito: 0.5 créditos Requisito de Graduación: Optativo, Educación para una Carrera

Proveedor del Curso: Edmentum. Este curso está diseñado para presentar a los estudiantes la importancia y limitaciones de las ciencias forenses y explorar diferentes opciones profesionales en este campo. También aprenden a procesar la escena del crimen, recopilar y preservar evidencia y analizar evidencia biológica como huellas dactilares, salpicaduras de sangre y muestras de ADN. Además, aprenden a determinar el momento y la causa de muerte en homicidios y a analizar pruebas balísticas y restos humanos en la escena del crimen. Finalmente, aprenden sobre los métodos de investigación forense relacionados con incendios provocados, delitos informáticos, delitos financieros, fraudes y falsificaciones.

INTRODUCCIÓN A LAS REDES SOCIALES CP **HSED9012**

Crédito: 0.5 créditos Requisito de Graduación: Optativo

Proveedor del Curso: Edmentum. Este curso de vanguardia desarrolla las habilidades y el conocimiento de las redes sociales que tendrán un impacto práctico y positivo para ayudar a los estudiantes a tener éxito en la economía actual. Las discusiones en línea son un aspecto fundamental para crear un ambiente de aprendizaje colaborativo, mientras que los juegos y otras interacciones aseguran el compromiso y promueven una fuerte orientación profesional.

INTRODUCCIÓN A LAS RELIGIONES DEL MUNDO CP **HSED9168**

Crédito: 0.5 créditos Requisito de Graduación: Optativo

Proveedor del Curso: Edmentum. Este curso de un semestre está destinado a ayudar a los estudiantes a comprender el origen, las creencias y las prácticas relacionadas con varias religiones del mundo.

ÁLGEBRA INTRODUCTORIA A/B **HSED2011/ HSED2012**

Crédito: 0.5 créditos cada semestre Requisito de Graduación: Optativo

Proveedor del Curso: Edmentum. Este curso está diseñado para permitir que los estudiantes desarrollen una comprensión profunda de los objetivos matemáticos, y los deja preparados para el álgebra. El primer semestre cubre objetivos en transformaciones, ecuaciones lineales, sistemas de ecuaciones y funciones. El segundo semestre se centra en la notación científica, las raíces, el Teorema de Pitágoras y el volumen, y estadística y probabilidad. El curso se basa en la Iniciativa de Estándares Estatales Básicos Comunes y en una comprensión moderna del aprendizaje de los estudiantes en matemáticas.

AVANCE DE LECTOESCRITURA **HSES274/HSES275**

Crédito: 0.5 créditos cada semestre Requisito de Graduación: Optativo

Proveedor del Curso: Achieve3000®. Avance de lectoescritura es una clase que utiliza el programa TeenBiz3000 que ofrece instrucción diferenciada adaptada al nivel de lectura Lexile de cada estudiante para mejorar sus habilidades básicas de lectoescritura y conocimiento del área de contenido. Los estudiantes siguen una Rutina de Lectoescritura imple de 5 Pasos que mejora el vocabulario, la comprensión y la fluidez en la lectura, así como las habilidades de escritura. Durante la Rutina de Lectoescritura, los estudiantes reciben materiales de lectura y actividades de seguimiento que se ajustan con precisión a sus habilidades de aprendizaje. Cada uno de los cinco pasos ayudará a mejorar las habilidades de redacción de ensayos mientras se incorpora el uso de la tecnología. El objetivo es brindar apoyo y ayuda para aumentar las habilidades de lectoescritura y comprensión, las habilidades para tomar exámenes y las habilidades tecnológicas.

FUNDAMENTOS DE REDES A/B CP **HSED9173/HSED9174**

Crédito: 0.5 créditos cada semestre Requisito de Graduación: Optativo

Proveedor del Curso: Edmentum. El semestre A introduce a los estudiantes en carreras y conceptos básicos en redes. Los estudiantes describirán tipos de redes, topologías de redes, redes definidas por software, redes públicas y privadas, así como intranets y extranets. También aprenderán sobre las tecnologías de Internet de las Cosas (IOT, por sus siglas en inglés). Los estudiantes aprenderán sobre modelos de redes, protocolos de redes, direcciones IP y subredes. Los estudiantes identificarán dispositivos de red, cables, medios y conectores. Aprenderán a instalar un sistema operativo de red y a configurar una red cableada. Finalmente, los estudiantes identificarán las amenazas comunes a la seguridad de la red y las medidas preventivas para proteger una red. El semestre B se centra en la planificación, administración, resolución de problemas y mantenimiento de la red. Los estudiantes aprenderán sobre las diferentes fases de la gestión de proyectos e identificarán las habilidades importantes necesarias para gestionar un proyecto. Los estudiantes planificarán, diseñarán y documentarán una red. Los estudiantes aprenderán sobre los estándares de redes inalámbricas y los métodos de acceso. Los estudiantes aprenderán a configurar y asegurar una red inalámbrica. Los estudiantes aprenderán sobre redes privadas virtuales y computación en la nube. También aprenderán a solucionar problemas relacionados con redes cableadas e inalámbricas. Finalmente, los estudiantes identificarán los métodos de recuperación ante desastres y describirán cómo mantener una red.

.....
NUTRICIÓN Y BIENESTAR

HSED9024

Crédito: 0.5 créditos

Requisito de Graduación: Optativo, Jump Start Optativa

Proveedor del Curso: Edmentum. Este curso cubrirá los conocimientos básicos sobre nutrición y bienestar, como los conceptos básicos de nutrición, los procesos digestivos y metabólicos, los requisitos de nutrientes, las pautas dietéticas, la importancia del estado físico, los problemas de salud de la comunidad, la administración de alimentos y las carreras en el campo de la nutrición y el bienestar. Enviará los documentos de la actividad de la unidad a su docente y calificará su trabajo en las actividades de la lección comparándolos con las respuestas de muestra dadas. Las actividades de la unidad (enviadas al docente) y las actividades de la lección (autocomprobadas) son los componentes principales de este curso. Hay otros componentes de evaluación, a saber, las preguntas de la prueba de dominio que aparecen junto con la lección; las preguntas previas y posteriores a la prueba que vienen al principio y al final de la unidad y una prueba de fin de semestre. Todas estas pruebas son una combinación de preguntas simples de opción múltiple y preguntas mejoradas con tecnología (TE, por sus siglas en inglés).

.....
EDUCACIÓN FÍSICA 3

HSED5003

Crédito: 0.5 créditos

Requisito de Graduación: Optativo

Proveedor del Curso: Edmentum. Este curso le brinda al estudiante una visión profunda de la aptitud física mediante el estudio de materias como biomecánica, nutrición, programación de ejercicios y psicología del ejercicio. Los estudiantes aplicarán lo que aprendan al participar en un régimen de ejercicios más desafiante. A lo largo de este curso, los estudiantes participan en un programa de acondicionamiento físico semanal que incluye elementos de cardio, fuerza y flexibilidad.

.....
PRINCIPIOS DE GOBIERNO Y ADMINISTRACIÓN PÚBLICA A/B CP

HSED9161/

HSED9162

Crédito: 0.5 créditos cada semestre

Requisito de Graduación: Optativo

Proveedor del Curso: Edmentum. El semestre A está destinado a presentar los fundamentos y el funcionamiento de las funciones gubernamentales dentro de los Estados Unidos. Este curso cubre la historia y el desarrollo de la Constitución de los Estados Unidos y las funciones del gobierno y la administración pública en los Estados Unidos. El semestre B está destinado a ayudar a los estudiantes a comprender las habilidades personales, profesionales y tecnológicas requeridas por los profesionales que trabajan en el campo del gobierno y la administración pública. Este curso cubre oportunidades profesionales en el campo del gobierno y la administración pública y las habilidades interpersonales y tecnológicas necesarias requeridas en el lugar de trabajo. También cubre el papel y el impacto de la geografía, la ciencia y la tecnología en las funciones administrativas gubernamentales y públicas.

.....
PSICOLOGÍA A/B CP

HSED9007/HSED9008

Crédito: 0.5 créditos cada semestre

Requisito de Graduación: Optativo, Educación para una Carrera

Proveedor del Curso: Edmentum. Este curso les brinda a los estudiantes una descripción general de la historia de la psicología al mismo tiempo que les brinda los recursos para explorar oportunidades profesionales en el campo. Los estudiantes aprenderán cómo los psicólogos desarrollan y validan las teorías y examinarán cómo los factores hereditarios, sociales y culturales ayudan a formar el comportamiento y las actitudes de un individuo. Los estudiantes también evaluarán la efectividad de diferentes tipos de terapia y consejería psicológica. El contenido altamente interactivo incluye discusiones en línea que ayudan a desarrollar habilidades de pensamiento crítico.

.....
MATEMÁTICAS SAT **HSED9202**

Crédito: 0.5 créditos Requisito de Graduación: Optativo
Proveedor del Curso: Edmentum. El curso de Matemáticas del SAT se enfoca en el estudio de habilidades de resolución de problemas algebraicos y conceptos relacionados con geometría, probabilidad y estadística.

.....
LECTURA SAT **HSED9203**

Crédito: 0.5 créditos Requisito de Graduación: Optativo
Proveedor del Curso: Edmentum. El curso de Lectura SAT se enfoca en el estudio de diferentes estrategias de lectura y habilidades de vocabulario para textos ficticios, informativos y persuasivos.

.....
PROBLEMAS SOCIALES CP **HSED9032**

Crédito: 0.5 créditos Requisito de Graduación: Optativo
Proveedor del Curso: Edmentum. Debido a que los aspectos específicos de los problemas sociales cambian rápidamente, este curso está diseñado para que los estudiantes descubran perspectivas contemporáneas y relevantes sobre temas que pueden haber existido durante siglos. Los estudiantes se involucran en una investigación significativa y cada lección termina con una tarea de ensayo que anima a los estudiantes a expresar sus opiniones. Los temas incluyen medios de comunicación, gobierno, libertades civiles, pobreza, terrorismo, crimen, medio ambiente, etc.

.....
SOCIOLOGÍA CP **HSED9016**

Crédito: 0.5 créditos Requisito de Graduación: Optativo, Educación para una Carrera
Proveedor del Curso: Edmentum. En este curso, los estudiantes explorarán la evolución de la sociología como una disciplina separada mientras aprenden sobre conceptos y procesos sociológicos. Aprenderán cómo el individuo se relaciona e impacta en la sociedad. Los estudiantes también aprenderán sobre la influencia de la cultura, la estructura social, la socialización y el cambio social en ellos mismos y en los demás. El curso combina una variedad de tipos de contenido, que incluyen lecciones, actividades, debates y juegos para involucrar a los estudiantes a medida que descubren la sociología como curso y como carrera.

.....
ESTUDIOS DE LA MUJER CP **HSED9106**

Crédito: 0.5 créditos Requisito de Graduación: Optativo
Proveedor del Curso: Edmentum. Estudios de la Mujer es un curso de un semestre con 14 lecciones que presentan a los estudiantes los estudios de la mujer, los estudios de género y los roles de género. El curso traza la historia del feminismo, analiza las teorías feministas y examina la interseccionalidad. Los estudiantes aprenderán sobre los movimientos sociales y políticos por los derechos de las mujeres y otros grupos vulnerables.

.....
GEOGRAFÍA MUNDIAL A/B CP **HSED9014/HSED9015**

Crédito: 0.5 créditos cada semestre Requisito de Graduación: Optativo, Educación para una Carrera
Proveedor del Curso: Edmentum. En un mundo cada vez más interconectado, equipar a los estudiantes para que desarrollen una mejor comprensión de nuestros vecinos globales es fundamental para garantizar que estén preparados para la universidad y sus carreras. Estos cursos de un semestre permiten a los estudiantes aumentar su conocimiento del mundo en el que viven y cómo sus diversas geografías dan forma a la comunidad internacional. Las unidades del semestre A comienzan con una descripción general del mundo físico y las herramientas necesarias para explorarlo de manera efectiva. Las unidades posteriores examinan cada continente y sus características físicas, involucran a los estudiantes y los alientan a desarrollar una perspectiva global.

• Cursos Optativos Centrados en la Carrera •

SEMINARIO DE ÚLTIMO AÑO CP **SGI1188**

Crédito: 0.5 créditos Requisito de Graduación: Optativa, Educación para una Carrera, Optativa de Ciencias Sociales
 Una clase de seminario sénior para estudiantes de último año les brindará la oportunidad de planificar sus metas para después de la secundaria mediante la realización de tareas interactivas en Naviance. Todos los estudiantes del último año que se gradúen obtendrán crédito de educación optativa o profesional y aprendizaje de servicio al completar la unidad final. Se les

pedirá a los estudiantes de último año que alcancen metas específicas, suban evidencia y confirmen el estado cada trimestre del año para mantenerse en camino hacia la graduación y planificar su futuro. Algunos de estos elementos incluyen la realización de lo siguiente: Solicitud FAFSA o Aplicación Alternativa, Aprender, Planificar. Succeed (plan postsecundario) Resume Builder (herramienta de creación de CV), solicitudes de empleo y de ingreso a universidades, y encuestas. Se organizarán talleres especiales y eventos comunitarios para exponer a nuestros estudiantes a experiencias laborales y educativas únicas. Como estos elementos también se consideran requisitos de graduación, los estudiantes no podrán obtener un diploma de escuela secundaria sin haber completado con éxito el curso.

• **CURSOS EN LÍNEA** •

CONTABILIDAD A/B CP **HSED9089/HSED9090**
 Crédito: 0.5 créditos cada semestre Requisito de Graduación: Optativo, Educación para una Carrera
Proveedor del Curso: Edmentum. La Oficina de Estadísticas Laborales identifica la contabilidad como una de las mejores carreras para el crecimiento del empleo en la próxima década. Este curso capacita a los estudiantes con las habilidades esenciales que necesitan para comprender los conceptos básicos de contabilidad. Las lecciones incluyen tipos de cuentas (activos, pasivos, gastos, etc.), fundamentos de la contabilidad, estados financieros y carreras en contabilidad. Atractivo y relevante, este curso ayuda particularmente tanto a aquellos estudiantes con una orientación profesional en contabilidad como a aquellos que necesitan una descripción general de los principios contables esenciales.

PRODUCCIÓN DE AUDIO Y VIDEO 1 CP **HSED9142/HSED9143**
 Crédito: 0.5 créditos cada semestre Requisito de Graduación: Optativo
Proveedor del Curso: Edmentum. Este curso está diseñado para permitir que todos los estudiantes de la escuela secundaria aprendan los conceptos básicos de la producción de audio y video. El curso ayudará a los estudiantes a desarrollar una comprensión de la industria con un enfoque en las actividades de preproducción, producción y posproducción de audio y video.

PRODUCCIÓN DE AUDIO Y VIDEO 2 CP **HSED9144/HSED9145**
 Crédito: 0.5 créditos cada semestre Requisito de Graduación: Optativo
Proveedor del Curso: Edmentum. Este curso está diseñado para permitir que todos los estudiantes aprendan los conceptos básicos de la producción de audio y video. El curso ayudará a los estudiantes a desarrollar una comprensión de la industria con un enfoque en las actividades de preproducción, producción y posproducción de audio y video.

PRODUCCIÓN DE AUDIO Y VIDEO 3 CP **HSED9146/HSED9147**
 Crédito: 0.5 créditos cada semestre Requisito de Graduación: Optativo
Proveedor del Curso: Edmentum. Este curso está diseñado para permitir que todos los estudiantes aprendan los conceptos básicos de la producción de audio y video. El curso ayudará a los estudiantes a desarrollar una comprensión de la industria con un enfoque en las actividades de preproducción, producción y posproducción de audio y video.

COMUNICACIONES DE NEGOCIOS CP **HSED9139/HSED9140**
 Crédito: 0.5 créditos cada semestre Requisito de Graduación: Optativo
Proveedor del Curso: Edmentum. Este curso está diseñado para permitir que los estudiantes desarrollen las habilidades de comunicación que necesitarán para tener éxito en una profesión. Los estudiantes aprenden sobre los aspectos clave del proceso de comunicación. Aprenden a aplicar el protocolo de comunicación y las habilidades lingüísticas adecuadas en la comunicación profesional y social. Los estudiantes también exploran estrategias efectivas para abordar la diversidad en la comunicación.

GESTIÓN DE INFORMACIÓN EMPRESARIAL CP **HSED9148/HSED9149**
 Crédito: 0.5 créditos cada semestre Requisito de Graduación: Optativo
Proveedor del Curso: Edmentum. Este curso está diseñado para permitir que los estudiantes desarrollen habilidades de gestión de la información que puedan utilizar durante sus carreras en organizaciones empresariales. Este curso analiza las oportunidades profesionales disponibles en Gestión de información empresarial, tecnología informática para empresas, conexión a través de Internet, trabajo con documentos, trabajo con hojas de cálculo, trabajo con un programa de presentación, trabajo con bases de datos, diseño de páginas web y gestión de proyectos.

.....
MARKETING EMPRESARIAL Y FINANZAS A/B CP **HSED9096/ HSED9097**

Crédito: 0.5 créditos cada semestre Requisito de Graduación: Optativo, Educación para una Carrera
Proveedor del Curso: Edmentum. Este curso tiene una amplia aplicación para casi todas las carreras profesionales que los estudiantes puedan elegir. Este curso proporciona habilidades profesionales esenciales y habilidades para la vida. Los juegos interactivos y otras actividades interesantes en línea y fuera de línea hacen que la aplicación práctica en la vida real de los principios comerciales esenciales sea comprensible y útil en la vida diaria de los estudiantes y en las carreras que elijan.

.....
EXPLORACIONES DE CARRERA **HSED9127**

Crédito: 0.5 créditos Requisito de Graduación: Optativo
Proveedor del Curso: Edmentum. Al cubrir aspectos esenciales como desarrollar y practicar una sólida ética de trabajo, administración del tiempo, comunicación, trabajo en equipo y los fundamentos de las organizaciones laborales, Exploraciones de Carrera desarrolla no solo habilidades esenciales, sino también la confianza en sí mismos y sus habilidades para presentarse que los estudiantes necesitan mientras se preparan para embarcarse en sus carreras elegidas.

.....
HABILIDADES DE COMUNICACIÓN ELECTRÓNICA CP **HSED9094**

Crédito: 0.5 créditos Requisito de Graduación: Optativo, Educación para una Carrera
Proveedor del Curso: Edmentum. Este curso se basa en los estándares de Educación Técnica y Profesional (CTE, por sus siglas en inglés) para ayudar a los estudiantes a prepararse para ingresar a una amplia gama de carreras o educación postsecundaria. Está diseñado para permitir que los estudiantes desarrollen habilidades de comunicación electrónica que puedan utilizar en sus carreras. Este curso cubre las funciones contables de diferentes tipos de negocios y las tareas contables especializadas relacionadas con ellas. También cubre las habilidades interpersonales y laborales esenciales requeridas como profesional en este campo.

.....
EMPRENDIMIENTO A/B CP **HSED9051/ HSED9052**

Crédito: 0.5 créditos cada semestre Requisito de Graduación: Optativo, Educación para una Carrera
Proveedor del Curso: Edmentum. Este curso está diseñado para ayudar a los estudiantes a comprender los roles y atributos de un emprendedor, el marketing y sus componentes, el proceso de ventas y la gestión de operaciones. Este curso trata sobre el espíritu empresarial y la economía, los fundamentos del marketing, la gestión de clientes, la gestión de la producción y las operaciones, el dinero y el derecho comercial y los impuestos.

.....
HABILIDADES PROFESIONALES ESENCIALES **HSED9033**

Crédito: 0.5 créditos Requisito de Graduación: Optativo, Educación para una Carrera
Proveedor del Curso: Edmentum. Este curso está diseñado para ayudar a los estudiantes a comprender y practicar habilidades críticas de preparación para la vida y el lugar de trabajo identificadas por los empleadores y las juntas estatales de educación. Estas habilidades incluyen características personales, como ética de trabajo positiva, integridad, autorrepresentación e ingenio, así como habilidades clave para las personas, habilidades de comunicación y habilidades profesionales y técnicas de amplia aplicación. Estas habilidades son universalmente valiosas, pero a veces se asumen o se pasan por alto en cursos más específicos de la carrera. Por esa razón, esto proporciona a los estudiantes una base sólida en sus estudios profesionales.

.....
CIENCIAS DE LA SALUD 1 A/B CP **HSED9083/HSED9084**

Crédito: 0.5 créditos cada semestre Requisito de Graduación: Optativo, Educación para una Carrera
Proveedor del Curso: Edmentum. El curso se basa en los estándares de Educación Profesional y Técnica (CTE) para ayudar a los estudiantes a desarrollar el conocimiento técnico y las habilidades necesarias para tener éxito en la industria de las ciencias de la salud. El semestre A está diseñado para permitir que todos los estudiantes comprendan la estructura y función básicas del cuerpo humano, identifiquen y analicen las enfermedades y los procedimientos médicos relacionados con cada sistema del cuerpo. El semestre B ayudará a los estudiantes a desarrollar un entendimiento de biomoléculas como proteínas, carbohidratos y lípidos; procesos biológicos y químicos; y diversas enfermedades que afectan al organismo.

.....
CIENCIAS DE LA SALUD 2 A/B CP **HSED9085/HSED9086**

Crédito: 0.5 créditos cada semestre Requisito de Graduación: Optativo, Educación para una Carrera
Proveedor del Curso: Edmentum. Este curso está diseñado para permitir que todos los estudiantes aprendan los conceptos

básicos de las ciencias de la salud. El curso ayudará a los estudiantes a desarrollar una comprensión de las calificaciones académicas, las habilidades personales, la capacitación y el uso de las herramientas de atención médica necesarias para trabajar en la industria de la salud. El curso se basa en los estándares de Educación Profesional y Técnica (CTE) para ayudar a los estudiantes a desarrollar el conocimiento técnico y las habilidades necesarias para tener éxito en la industria de la atención médica.

.....
NEGOCIOS INTERNACIONALES CP **HSED9095**

Crédito: 0.5 créditos Requisito de Graduación: Optativo, Educación para una Carrera
Proveedor del Curso: Edmentum. Negocios Internacionales es un curso de un semestre que cubre los fundamentos de los negocios internacionales, las transacciones comerciales internacionales y cómo una empresa puede globalizarse. En este curso, los estudiantes aprenderán sobre qué son los negocios internacionales y cómo la globalización los ha impactado. Aprenderán sobre el comercio mundial y las políticas de inversión, así como sobre las políticas y las leyes que afectan los negocios internacionales. Los estudiantes también aprenderán sobre el Fondo Monetario Internacional, las divisas y los mercados de capital globales, las principales economías mundiales y la cooperación económica entre países. El curso también cubre estrategias para ingresar al mercado internacional junto con factores como planificación estratégica, marketing, abastecimiento global y logística, gestión de recursos humanos y habilidades de empleabilidad. Los estudiantes también aprenden sobre los elementos culturales involucrados en la realización de negocios internacionales. Las discusiones en línea y las actividades del curso requieren que los estudiantes desarrollen y apliquen habilidades de pensamiento crítico, mientras que los juegos incluidos apelan a una variedad de estilos de aprendizaje y mantienen a los estudiantes comprometidos.

.....
INTRODUCCIÓN A LAS FINANZAS CP **HSED9141**

Crédito: 0.5 créditos Requisito de Graduación: Optativo, Educación para una Carrera
Proveedor del Curso: Edmentum. Este curso está destinado a ayudar a familiarizarse con los conceptos básicos y esenciales de las finanzas. Este curso cubrirá los conceptos fundamentales de las finanzas, incluida la importancia de las finanzas y la planificación financiera en la vida personal y empresarial, formas de administrar las finanzas, diferentes estrategias de inversión y diversas opciones profesionales disponibles en el campo de las finanzas.

.....
INTRODUCCIÓN A LAS CARRERAS MILITARES CP **HSED9031**

Crédito: 0.5 créditos Requisito de Graduación: Optativo
Proveedor del Curso: Edmentum. Este curso de un semestre presenta a las fuerzas armadas de los Estados Unidos y describe cada una de sus ramas, que incluyen la Guardia Nacional, el Ejército, la Armada, la Infantería de Marina, la Guardia Costera y la Fuerza Aérea. Los estudiantes también aprenden sobre la relación de la reserva militar con las ramas de las fuerzas armadas. El curso cubre carreras militares no relacionadas con el combate, como inteligencia militar, tecnología de la información, atención médica, servicios legales, logística, aviación y transporte, y otras carreras especializadas. Este curso también cubre los requisitos de alistamiento y de aptitud física para carreras militares y rasgos personales que son esenciales para el éxito en las fuerzas armadas.

.....
MARKETING, PUBLICIDAD Y VENTAS CP **HSED9093**

Crédito: 0.5 créditos Requisito de Graduación: Optativo, Educación para una Carrera
Proveedor del Curso: Edmentum. Los aspectos de marketing, publicidad y promoción de ventas están evolucionando rápidamente en un entorno cada vez más digital. Este curso ayuda eficazmente a sus estudiantes a prepararse para una carrera en ese entorno a través de una mirada integral a los principios esenciales de marketing, herramientas y canales interactivos, y el creciente impacto de los datos en marketing y publicidad. Simple de administrar y fácil de personalizar, el curso proporciona una descripción general de todos los temas fundamentales necesarios para poner a sus estudiantes en una trayectoria profesional que libere su creatividad y desarrolle y aproveche sus habilidades de pensamiento crítico.

.....
PRINCIPIOS DE SERVICIOS HUMANOS A/B CP **HSED9128/HSED9129**

Crédito: 0.5 créditos cada semestre Requisito de Graduación: Optativo
Proveedor del Curso: Edmentum. Este curso está diseñado para permitir que los estudiantes desarrollen las habilidades críticas y los conocimientos necesarios en la industria de servicios humanos. Los estudiantes aprenderán sobre varias características personales que necesitan demostrar en el lugar de trabajo, como integridad y ética laboral positiva. Este curso cubre temas como habilidades de empleabilidad, servicios de consejería y salud mental y servicios al consumidor.

PRINCIPIOS DE DERECHO Y EL SISTEMA CORRECCIONAL A/B CP

HSED9130/
HSED9131

Crédito: 0.5 créditos cada semestre Requisito de Graduación: Optativo, Educación para una Carrera
Proveedor del Curso: Edmentum. Desde el derecho penal hasta cada fase del proceso judicial, el curso pasa a incluir lecciones sobre el sistema penitenciario y las implicaciones de la ética jurídica y la Constitución.

ROBÓTICA 1 A/B CP

HSED9179/HSED9180

Crédito: 0.5 créditos cada semestre Requisito de Graduación: Optativo, Educación para una Carrera
Proveedor del Curso: Edmentum. El semestre A explica varios conceptos relacionados con la robótica. Este curso comienza describiendo la evolución y las aplicaciones de la robótica. También ayuda a identificar oportunidades profesionales y habilidades importantes de empleabilidad en robótica. Los estudiantes aplicarán procedimientos de seguridad y construirán un robot simple. El semestre B aborda conceptos más avanzados relacionados con la robótica. Este curso comienza describiendo la importancia de la gestión de proyectos en el éxito de un proyecto. Los estudiantes describirán los pasos del proceso de diseño de ingeniería. Los estudiantes identificarán el uso de software para controlar robots. Los estudiantes crearán un brazo robótico. Describirán la ética y las leyes relacionadas con la robótica. Los estudiantes crearán un robot a través de la programación. Este curso cubre cómo examinar y mantener un sistema robótico. También cubre cómo crear y presentar una propuesta para un robot.

DEPORTES Y MARKETING EMPRESARIAL CP

HSED9047

Crédito: 0.5 créditos Requisito de Graduación: Optativo
Proveedor del Curso: Edmentum. Este curso está diseñado para permitir que todos los estudiantes desarrollen las habilidades que necesitarán para tener éxito en las profesiones de deportes, entretenimiento y marketing recreativo. Los estudiantes aprenden sobre la estructura de una empresa comercial y los estados financieros. También aprenden sobre los conceptos básicos del marketing de deportes, entretenimiento y recreación. Finalmente, los estudiantes exploran las habilidades profesionales esenciales, como el trabajo en equipo y la gestión del tiempo. Este curso cubre temas como productos básicos de marketing, mapeo de mercados, comunicación de marketing y realización de ventas.

TECNOLOGÍAS WEB A/B CP

HSED9073/HSED9074

Crédito: 0.5 créditos cada semestre Requisito de Graduación: Optativo, Educación para una Carrera
Proveedor del Curso: Edmentum. Ya sea que lo sepan o no, casi todos los estudiantes están interesados en el diseño web. Este curso los lleva a conocer los conceptos básicos del diseño web y les ayuda a descubrir qué hace que un sitio sea realmente atractivo e interactivo. Las lecciones como elementos de diseño, efectos de color y tipografía les ayudan a comprender los elementos de un diseño web eficaz y dinámico. El curso cubre los conceptos básicos de HTML, CSS y cómo organizar el contenido y ayuda a prepararlos para una carrera en diseño web.

• Excursiones Pathways •

*Es posible que se requiera que los estudiantes asistan a una clase de instrucción en grupos pequeños mientras toman cualquiera de las siguientes clases.
 Es posible que no se ofrezcan todas las clases cada semestre.*

PATHWAYS: HISTORIA Y CULTURA NEGRA

HS90197

Crédito: 0.5 créditos Requisito de Graduación: Optativo
 En este recorrido de Pathways: Historia y Cultura Negra, los estudiantes explorarán varios estados del sur y aprenderán sobre la historia negra desde la esclavitud hasta la actualidad. A través de la exploración del estudiante de museos, sitios históricos, hojas de trabajo, talleres y oradores especiales, discusiones grupales/tareas, el recorrido Pathways: Historia y Cultura Negra les permitirá a los estudiantes la oportunidad de comprender y explorar la historia de la cultura negra y la conexión con los acontecimientos actuales.

.....
PATHWAYS: EXPLORACIÓN PROFESIONAL EN LA GRANJA BLACKBIRD HS9097

Crédito: 0.5 créditos Requisito de Graduación: Educación para la Carrera, Optativa
 Los estudiantes aprenderán sobre múltiples carreras en los campos de la construcción, ingeniería, cría de animales, marketing, agricultura y diseño. Los estudiantes podrán comunicarse y establecer metas personales. Los estudiantes reflexionarán y podrán conectar las fortalezas personales con las oportunidades profesionales en varias industrias profesionales.

.....
PATHWAYS: CHINA HS90106

Crédito: 0.5 créditos Requisito de Graduación: Optativo
 En este Programa Pathways: China, los estudiantes estarán completamente inmersos en la cultura china mientras exploran múltiples ciudades dentro de China. Este programa será una combinación de recorridos dirigidos por guías altamente calificados y actividades prácticas. Durante este viaje, los estudiantes participarán en una variedad de actividades tales como, entre otras: formación de equipos individuales y grupales, actividades de desarrollo de liderazgo, recorridos históricos y culturales, interacciones/actividades con personas de diferentes culturas y orígenes y reflexiones personales.

.....
PATHWAYS: CUBA HS9047

Crédito: 0.5 créditos Requisito de Graduación: Optativo
 Los estudiantes explorarán la cultura, política e historia cubanas y compararán y contrastarán el estilo de vida cubano con el de la vida en Estados Unidos.

.....
PATHWAYS: VISITA UNIVERSITARIA HS8070

Crédito: 0.5 créditos Requisito de Graduación: Optativo
 En Pathways: Visita Universitaria, los estudiantes explorarán campus universitarios, admisiones y opciones de ayuda financiera. A través de varios recorridos en línea, hojas de trabajo, participación en talleres y asignaciones grupales, Pathways: Visita Universitaria permite a los estudiantes trazar un mapa de su futuro después de la graduación de la escuela secundaria.

.....
PATHWAYS: CREW (9.º Y 10.º GRADO) HS90239

Crédito: 0.5 créditos Requisito de Graduación: Optativo
 El objetivo del programa de becas CREW es crear un aula en la que los estudiantes puedan desempeñar un papel activo en la consecución de su educación universitaria. Los temas cubiertos incluyen: sistemas universitarios, planificación de metas, exámenes de ingreso y colocación, inscripciones, ayuda financiera, selección de cursos universitarios, presupuestos, preparación de entrevistas y trabajo en equipo. El conocimiento adquirido provendrá de la asistencia a las reuniones mensuales, la participación activa y la finalización exitosa de todas las tareas asignadas. Además, los estudiantes irán sintiéndose preparados, bien informados y listos para comenzar la universidad con confianza.

.....
PATHWAYS: CREW (9.º Y 10.º GRADO) HS90239

Crédito: 0.5 créditos Requisito de Graduación: Optativo
 El objetivo del programa de becas CREW es crear un aula en la que los estudiantes puedan desempeñar un papel activo en la consecución de su educación universitaria. Los temas cubiertos incluyen: sistemas universitarios, planificación de metas, exámenes de ingreso y colocación, inscripciones, ayuda financiera, selección de cursos universitarios, presupuestos, preparación de entrevistas y trabajo en equipo. El conocimiento adquirido provendrá de la asistencia a las reuniones mensuales, la participación activa y la finalización exitosa de todas las tareas asignadas. Además, los estudiantes irán sintiéndose preparados, bien informados y listos para comenzar la universidad con confianza.

.....
PATHWAYS: CREW (11.º GRADO) HS90239

Crédito: 0.5 créditos Requisito de Graduación: Optativo
 El objetivo del programa de becas CREW es crear un aula en la que los estudiantes puedan desempeñar un papel activo en la consecución de su educación universitaria. Los temas cubiertos incluyen: sistemas universitarios, planificación de metas, exámenes de ingreso y colocación, inscripciones, ayuda financiera, selección de cursos universitarios, presupuestos, preparación de entrevistas y trabajo en equipo. El conocimiento adquirido provendrá de la asistencia a las reuniones mensuales, la participación activa y la finalización exitosa de todas las tareas asignadas. Además, los estudiantes irán sintiéndose preparados, bien informados y listos para comenzar la universidad con confianza.

.....
PATHWAYS: CSI **HS90144**

Crédito: 0.5 créditos Requisito de Graduación: Optativo
 En Pathways: CSI, los estudiantes explorarán y aprenderán sobre la historia y la importancia del campo de las ciencias forenses. La clase será una mezcla equilibrada de aprendizaje socioemocional, prácticas de laboratorio de ciencias y debates o conferencias de expertos en el campo. Durante el programa, los estudiantes participarán en una variedad de actividades tales como: actividades de formación de equipos individuales y grupales, laboratorios de ciencias: análisis de huellas dactilares, análisis de salpicaduras de sangre, análisis de descomposición corporal, etc., recorridos o excursiones locales relacionados con el campo de las ciencias forenses (morgue, departamento de policía, laboratorios, etc.), conferencias de profesionales de ciencias forenses (detectives, expertos en incendios, odontología), reflexiones personales, exploración laboral de CSI, visitas a museos y recorridos o actividades relacionadas.

.....
PATHWAYS: CUBA **HS9047**

Crédito: 0.5 créditos Requisito de Graduación: Optativo
 Los estudiantes explorarán la cultura, política e historia cubanas y compararán y contrastarán el estilo de vida cubano con el de la vida en Estados Unidos.

.....
PATHWAYS: ITALIA **HS9050**

Crédito: 0.5 créditos Requisito de Graduación: Optativo
 Los estudiantes recorrerán la historia y la cultura italianas, explorando pistas contextuales que se encuentran en la arquitectura, la artesanía, la música y el estilo de vida.

.....
PATHWAYS: IRLANDA **HS9050**

Crédito: 0.5 créditos Requisito de Graduación: Optativo
 En Pathways: Irlanda, los estudiantes descubrirán por qué la cultura, la geografía y la historia de Irlanda han capturado la imaginación e inspirado a los escritores durante siglos. Los estudiantes no solo verán y experimentarán paisajes increíbles, sino que también aprenderán sobre la asombrosa historia de los poderes económicos y políticos de la isla. A través de reuniones con miembros de la comunidad local y adolescentes irlandeses, los estudiantes aprenderán sobre la historia de conflictos internos y externos de Irlanda y el poder de la resolución de conflictos y la comunicación. Los estudiantes regresarán a casa con una apreciación de la cultura, la historia y la conexión y comprensión humana.

.....
PATHWAYS: MÉXICO **HS90145**

Crédito: 0.5 créditos Requisito de Graduación: Optativo
 En Pathways: México, los estudiantes explorarán y aprenderán sobre la historia y el significado de las relaciones entre EE. UU. y México y cómo eso afecta nuestra economía comercial. La clase será una mezcla equilibrada de aprendizaje socioemocional y actividades prácticas. Durante el programa, los estudiantes participarán en una variedad de actividades tales como, entre otras; formación de equipos individuales y grupales, actividades de desarrollo de liderazgo, aprendizaje sobre nuestra economía comercial, recorridos/excursiones locales, actividades de inmersión cultural, reflexiones personales, varias lecciones de historia, visitas a museos/monumentos, etc.

.....
PATHWAYS: LIDERAZGO RMPR **HS8060**

Crédito: 0.5 créditos Requisito de Graduación: Optativo
 El objetivo del Programa de Trabajo y Estudio de Rocky Mountain Pathways (RMPR, por sus siglas en inglés) es facilitar el aprendizaje a través de la experiencia de la vida en un rancho. Los temas cubiertos incluyen historia y tradiciones de los nativos americanos, animales del rancho, Colorado y su historia y paisaje. Las habilidades desarrolladas incluyen habilidades laborales y postsecundarias, formación de equipos y resolución de problemas. Esto se logra mediante la participación en el trabajo en el rancho, el trabajo académico y las actividades experimentales. Además, los estudiantes se irán con la comprensión de ser parte de una comunidad, su liderazgo personal y una mayor conciencia de la naturaleza.

.....
PATHWAYS: GRANJAS URBANAS **HSED9009**

Crédito: 0.5 créditos Requisito de Graduación: Optativo
 El objetivo de Granja Urbana Blackbird es facilitar el aprendizaje en una granja orgánica de vida sostenible. Los temas

cubiertos incluyen: de la granja a la mesa, de la semilla a la mesa y, por ejemplo, queso, una unidad que se centra en los animales lecheros y el procesamiento de productos lácteos. Las habilidades desarrolladas incluyen habilidades laborales y postsecundarias, formación de equipos y resolución de problemas. Esto se logra mediante la participación en el trabajo en la granja, el trabajo académico y las actividades experimentales. Además, los estudiantes se irán con la comprensión de ser parte de una comunidad granjera, su liderazgo personal y una mayor conciencia de la naturaleza.

.....
PATHWAYS: WASHINGTON D.C. **HS90125**

Crédito: 0.5 créditos Requisito de Graduación: Optativo

En este programa Pathways Washington D.C., los estudiantes explorarán la capital de nuestra nación. Durante el viaje, los estudiantes visitarán varios sitios históricos e influyentes mientras aprenden sobre el impacto que Washington D.C. ha tenido en el pasado y presente de nuestra nación y el impacto que puede tener en nuestro futuro. Los estudiantes participarán en recorridos y visitarán monumentos, museos y edificios gubernamentales para aprender sobre nuestro proceso de gobierno, e identificarán cómo pueden crear su propio impacto en el mundo en el que viven.

.....
PATHWAYS: SEGUNDA GUERRA MUNDIAL **HS90131**

Crédito: 0.5 créditos Requisito de Graduación: Optativo

En este programa Pathways: Segunda Guerra Mundial, los estudiantes explorarán y aprenderán sobre la historia y el significado de la Segunda Guerra Mundial. La clase será una mezcla equilibrada de aprendizaje socioemocional y actividades prácticas en el condado. Durante el programa, los estudiantes participarán en una variedad de actividades tales como: formación de equipos individuales y grupales, actividades de desarrollo de liderazgo, recorridos/excursiones locales, actividades de inmersión cultural, reflexión personal, varias lecciones de historia, recreaciones históricas, visitas a museos/monumentos, etc.

.....
• CURSOS EN LÍNEA •

PATHWAYS: VISITA A LA UNIVERSIDAD VIRTUAL **HS90162**

Crédito: 0.5 créditos Requisito de Graduación: Optativo

En Pathways: Visita a la Universidad Virtual, los estudiantes explorarán virtualmente los campus universitarios, las admisiones y las opciones de ayuda financiera. A través de varios recorridos en línea, hojas de trabajo, participación en talleres y tareas grupales, Pathways: Visita a la Universidad Virtual permite a los estudiantes trazar un mapa de su futuro después de graduarse de la escuela secundaria.

.....
PATHWAYS: CSI VIRTUAL **HS90161**

Crédito: 0.5 créditos Requisito de Graduación: Optativo

En Pathways: CSI Virtual, los estudiantes explorarán y aprenderán sobre la historia y la importancia del campo de las ciencias forenses. La clase será una mezcla de aprendizaje socioemocional, prácticas de laboratorio de ciencias y debates o conferencias de expertos en el campo. Durante el programa, los estudiantes participarán en una variedad de actividades tales como: formación de equipos individuales y grupales, laboratorios de ciencias (análisis de huellas dactilares, análisis de salpicaduras de sangre, análisis de descomposición corporal, etc.), conferencias de profesionales de ciencias forenses (detectives, expertos en incendios provocados, odontología), reflexiones personales y exploración de trabajos de CSI.

.....
PATHWAYS: D.C. VIRTUAL **HS90163**

Crédito: 0.5 créditos Requisito de Graduación: Optativo

En este programa Virtual Pathways: Washington D.C., los estudiantes aprenderán sobre la capital de nuestra nación. Durante el programa, los estudiantes visitarán de manera virtual varios sitios históricos e influyentes mientras aprenden sobre el impacto que Washington D.C. ha tenido en el pasado y presente de nuestra nación y el impacto que puede tener en nuestro futuro. Los estudiantes participarán en recorridos virtuales y visitarán monumentos, museos y edificios gubernamentales de manera virtual para aprender sobre nuestro proceso de gobierno, e identificarán cómo pueden crear su propio impacto en el mundo en el que viven.

.....
PATHWAYS: INTERNACIONAL VIRTUAL **HS90164**

Crédito: 0.5 créditos Requisito de Graduación: Optativo

En Pathways: Internacional Virtual, los estudiantes explorarán virtualmente varios países de todo el mundo mientras aprenden sobre la comida, la cultura y las costumbres festivas que hacen que cada país sea único. Los estudiantes participarán en demostraciones de

cocina virtuales, se les presentarán tradiciones culturalmente significativas y tendrán la oportunidad de probar sabores festivos únicos de todo el mundo. Al finalizar este curso, cada estudiante tendrá el conocimiento para comparar y contrastar cómo se celebran determinadas fiestas en cada uno de los distintos países, identificar cómo estas culturas y tradiciones son similares y diferentes a las de América, e irse con interesantes recetas nuevas que pueden compartir con sus amigos y familiares.

.....
PATHWAYS: MENTORÍA VIRTUAL **HS90160**

Crédito: 0.5 créditos Requisito de Graduación: Optativo, Educación para una Carrera
En Pathways: Mentoría, los estudiantes identificarán y desarrollarán metas clave para su vida y futuro, así como los pasos necesarios para lograrlas. Durante el programa, los estudiantes explorarán y aplicarán los conceptos de autoempoderamiento, resiliencia, defensa, justicia social, manejo del estrés, cuidado personal, comunidad y compasión. Aprenderán herramientas y técnicas saludables para procesar sus pensamientos y sentimientos, construirán un sistema de apoyo a través de la conexión empírica y participarán virtualmente en proyectos de servicio y proyectos de participación comunitaria. Al final del programa, los estudiantes sabrán quiénes son sus mentores más influyentes, cómo emplearlos de manera más efectiva como recursos y cómo ser mentores para otros en sus propias vidas.

.....
PATHWAYS: RMPR VIRTUAL POR LOS PARQUES NACIONALES **HS9100**

Crédito: 0.5 créditos Requisito de Graduación: Optativo
En Pathways: Parques Nacionales, los estudiantes explorarán y aprenderán sobre la historia y el significado de los Parques Nacionales de los Estados Unidos, y específicamente de los que se encuentran en el oeste del país. La clase será una mezcla equilibrada de aprendizaje socioemocional, prácticas de laboratorio de ciencias y naturaleza, seguridad y prevención de la vida silvestre, historia de los nativos y discusiones o conferencias de expertos en el campo. Durante el programa, los estudiantes participarán en una variedad de actividades tales como: formación de equipos individuales y grupales, laboratorios de naturaleza, identificación y protección de animales y vida silvestre, identificación de flora/fauna, seguridad contra incendios, erosión, arqueología, conferencias de profesionales de la vida silvestre (bomberos, técnicos de emergencias médicas), reflexiones personales, exploración de trabajos de parques y recreación.

.....
PATHWAYS: APRENDIZAJE DE SERVICIO VIRTUAL **HS90165**

Crédito: 0.5 créditos Requisito de Graduación: Optativo
En Pathways: Aprendizaje de Servicio Virtual, los estudiantes tendrán la oportunidad de aprender sobre las muchas formas de contribuir a través de actos de servicio. Esto incluye aprender el proceso de poner en marcha su propia causa, contribuir a una causa ya establecida y comprender los conceptos socioemocionales de comunidad tanto para ellos como para sus comunidades. Durante este curso, los estudiantes participarán en actividades grupales, discusiones, varios proyectos de servicio comunitario y tendrán la oportunidad de obtener la certificación de primeros auxilios y reanimación cardiopulmonar.

Sección VII: Modos de Aprendizaje

Los estudiantes de Pathways in Education pueden obtener créditos de varias formas diferentes:

Cursos de Libros de Texto (SAW)

Los cursos de libros de texto están disponibles para una amplia variedad de clases, incluidas todas las áreas de contenido básico (lengua y literatura inglesas, matemáticas, ciencias sociales y ciencias), así como bellas artes, educación física y salud, optativas y educación profesional. Estos cursos se completan a través del estudio independiente con el apoyo y la orientación del docente proporcionados según sea necesario. Cinco unidades equivalen a 0.5 créditos.

Cursos en Línea (Edmentum)

Los cursos en línea están disponibles para una amplia variedad de clases, incluidas todas las áreas de contenido básico (lengua y literatura inglesas, matemáticas, ciencias sociales y ciencias), así como bellas artes, educación física/salud, informática, lengua extranjera, optativas y educación sobre carreras. Estos cursos se completan a través del estudio independiente con el apoyo y la orientación del docente proporcionados según sea necesario. Cinco unidades equivalen a 0.5 créditos.

Cursos de Instrucción en Grupos Pequeños (SGI, por sus siglas en inglés)

Los cursos de Instrucción en Grupos Pequeños (SGI) están disponibles en tres áreas de contenido básico: Lengua y literatura inglesas, matemáticas y ciencias. En estos cursos, los estudiantes se reúnen con un instructor en un salón de clases durante ocho semanas para recibir instrucción directa con un grupo de sus compañeros. El tamaño de las clases varía de 12 a 18 estudiantes por clase. Las clases de SGI se imparten de lunes a jueves durante 90 minutos por día y los instructores están disponibles los viernes para brindar apoyo adicional según sea necesario. Los estudiantes deben tener al menos un 70% de asistencia para participar en los cursos de SGI. Un curso SGI de ocho semanas equivale a 0.5 créditos.

Aprendizaje Experiencial

Los cursos de aprendizaje experiencial permiten a los estudiantes obtener créditos de educación profesional u optativa y horas de aprendizaje de servicio a través de experiencias inmersivas fuera del aula. Las opciones incluyen un recorrido universitario de tres días por el medio oeste; un viaje de seis días a Washington D.C.; un viaje de 10 días a Camp Blackbird en California; y un viaje de 10 días a Rocky Mountain Pathways Ranch en Colorado. Los estudiantes deben completar un proceso de solicitud y entrevista para participar en estas oportunidades de aprendizaje experiencial, que están disponibles sin costo alguno. Un viaje de aprendizaje experiencial equivale a 0.5 créditos.

Doble Inscripción/Doble Crédito

Los cursos de matriculación doble y doble crédito permiten a los estudiantes de los grados 11 y 12 la capacidad de obtener créditos universitarios mientras aún están en la escuela secundaria. A través de una asociación con la ciudad de Chicago, los cursos están disponibles para una amplia variedad de clases en bellas artes, materias optativas, ciencias de la computación y educación profesional. Los cursos de matriculación doble se toman en un campus de City Colleges of Chicago, mientras que los cursos de doble crédito se toman directamente en Pathways. Los estudiantes deben tener al menos 11 créditos, un GPA de 2.5 y un 90% de asistencia para ser elegibles. Deben completar una solicitud para participar en cursos de doble inscripción y doble crédito, así como posibles exámenes de ingreso como requisito previo. Con la finalización exitosa de cursos de doble inscripción y doble crédito puede obtener de 0.5 a 1.0 crédito de escuela secundaria, así como 3 o más horas de crédito universitario según el curso seleccionado.

Seminario de Último Año

Una clase de seminario para estudiantes de último año les brindará la oportunidad de planificar sus metas para después de la secundaria mediante la realización de tareas interactivas en Naviance. Todos los estudiantes del último año que se gradúen obtendrán crédito de educación optativa o profesional y aprendizaje de servicio al completar la unidad final. Se les pedirá a los estudiantes de último año que alcancen metas específicas, suban evidencia y confirmen el estado cada trimestre del año para mantenerse en camino hacia la graduación y planificar su futuro. Algunos de estos elementos incluyen la realización de lo siguiente: FAFSA o Solicitud Alternativa; Learn, Plan, Succeed (plan postsecundario) Resume Builder, solicitudes de trabajo y universidad, y encuestas. Se organizarán talleres especiales y eventos comunitarios para exponer a nuestros estudiantes a experiencias laborales y educativas únicas. Como estos elementos también se consideran requisitos de graduación, los estudiantes no podrán obtener un diploma de escuela secundaria sin haber completado con éxito el curso. Cinco unidades equivalen a 0.5 créditos.

Sección VIII: Apéndice

Recuperación Académica (AR, por sus siglas en inglés)

Un estudiante en recuperación académica solo ha completado 0 o 1 unidad durante el período de aprendizaje (LP, por sus siglas en inglés) de 21 días escolares y, como resultado, no está encaminado para graduarse a tiempo. Si los estudiantes permanecen en recuperación académica por más de un par de períodos de aprendizaje, los estudiantes retrasarán significativamente su fecha prevista de finalización.

Obtención de Crédito (CA, por sus siglas en inglés)

El mínimo escolar es de 5 unidades o 0.5 créditos por período de aprendizaje.

Estudiante Diverso (DL, por sus siglas en inglés)

Un estudiante de aprendizaje diverso trae una amplia gama de estilos de aprendizaje, diferentes historias académicas y necesidades, y también puede tener diferencias culturales y lingüísticas.

Edmentum (EDM)

Nuestro sistema en línea para completar cursos de estudio independiente. Los estudiantes pueden iniciar sesión de forma remota para completar el trabajo en cualquier momento durante la semana. La finalización del trabajo de Edmentum no excusa a un estudiante de la asistencia física durante el día escolar. Se espera que todos los estudiantes asistan físicamente en persona al edificio de la escuela todos los días.

Solicitud Gratuita de Ayuda Federal para Estudiantes (FAFSA.gov)

Para solicitar ayuda federal para estudiantes, como subvenciones federales, trabajo y estudio y préstamos, los estudiantes deben completar la FAFSA. Este es un servicio gratuito proporcionado por el gobierno y otorga a los estudiantes fondos para la universidad basados en la necesidad que no tienen que devolver.

Docente de Estudio Independiente (IS, por sus siglas en inglés)

Este es el docente principal del estudiante que asigna cursos para su plan de aprendizaje individualizado, supervisa el progreso, se reúne con usted en las citas, asesora y califica las evaluaciones y los exámenes, toma asistencia y se comunica con usted si se ausenta. El docente de IS es su sistema de apoyo en nuestra escuela y puede conectarlo con otros recursos necesarios para el éxito académico y personal.

Plan de Aprendizaje Individual (ILP, por sus siglas en inglés)

Debido a que nuestro programa es individualizado para las necesidades y el progreso de cada estudiante, cada estudiante tiene su propio plan con apoyo personalizado. En el momento de la inscripción y durante todo el año, el docente de IS se reunirá regularmente con el estudiante para hablar sobre su ILP y las metas y el progreso que lo acompañan durante todo el año. Esto se actualiza en Naviance.

Programa de Educación Individualizada (IEP, por sus siglas en inglés)

Cada niño de escuela pública que recibe educación especial y servicios relacionados debe tener un Programa de Educación Individualizada (IEP, por sus siglas en inglés). Cada IEP debe estar diseñado para un estudiante y debe ser un documento verdaderamente individualizado.

Período de Aprendizaje (LP, por sus siglas en inglés)

Hay 11 períodos de aprendizaje en el año. Hay alrededor de 21 días escolares en cada LP. Se espera que los estudiantes entreguen al menos 5 a 6 unidades cada LP. Esto significa que los estudiantes deben entregar al menos 1, si no 2 unidades por semana, para mantener el ritmo. ¡Trabaja con tu docente para crear un plan!

Consejero de servicios postsecundarios y estudiantiles (PSSSC, por sus siglas en inglés)

Cada campus tiene un PSSSC para trabajar con los estudiantes a fin de planificar y prepararse para su vida después de la escuela secundaria. El PSSC utiliza la plataforma Naviance para ayudar a los estudiantes a investigar varias carreras y universidades. Además, ayudan a los estudiantes a encontrar pasantías, solicitar trabajos, visitar universidades, completar la FAFSA y planificar para el futuro. Todos los seniors se reunirán con su PSSSC o en citas programadas a lo largo del año para completar el Seminario de Último Año.

Trabajo Regular Asignado (RWA, por sus siglas en inglés)

Informe en Studenttrac que muestra todas las clases actuales asignadas al estudiante y los días que el estudiante estuvo presente en un mes específico.

Prueba de Evaluación Académica (SAT, por sus siglas en inglés)

Tomar el SAT es un requisito de graduación de Illinois. El examen se toma durante el penúltimo o último año del estudiante para ingresar a la universidad.

Instrucción en Grupos Pequeños (SGI, por sus siglas en inglés)

Un docente de SGI brinda una experiencia de aula más tradicional en los laboratorios de inglés, matemáticas y ciencias, así como algunas asignaturas optativas. Se ofrece instrucción en grupos pequeños en cada campus y las clases están limitadas a 15 estudiantes o menos para brindar una instrucción más individualizada. Los estudiantes aprecian la instrucción directa, el apoyo y el ritmo que brindan los docentes de SGI. Si hay un tema con el que un estudiante ha tenido problemas en el pasado, le recomendamos que pruebe un curso de SGI para guiarlo a través del plan de estudios.

Especialista en Bienestar y Aprendizaje Socioemocional (SEL, por sus siglas en inglés)

Especialista en Bienestar y Aprendizaje Socioemocional

STAR/RenStar

Para medir el crecimiento académico de los estudiantes en Matemáticas e Inglés, los estudiantes tomarán la Evaluación RenStar 3 veces al año. Luego, los docentes pueden planificar para cada estudiante de acuerdo con sus fortalezas y áreas de apoyo. Los estudiantes también abordarán sus resultados con sus docentes para analizar su crecimiento y actualizar su plan.

Cuaderno de ejercicios del estudiante (SAW)

El plan de estudios para cada curso semestral se divide en 5 unidades. En una clase SAW, cada cuaderno de ejercicios es 1 unidad o equivalente a 0.1 crédito. Durante cada período de aprendizaje de 21 días escolares, se espera que un estudiante complete 5 SAW o unidades. Los SAW también están alineados con un libro de texto adjunto y, a menudo, emplean Internet.

Estudiantes en Situaciones de Vivienda Temporal (STLS, por sus siglas en inglés)

Estudiantes en Situaciones de Vivienda Temporal

Plan 504

Un plan 504 es un documento e instrumento legal desarrollado para brindar adaptaciones y asistencia que garanticen que un niño con una discapacidad tenga acceso a la educación y los servicios públicos.

ARTÍCULO: PIEAZSHBSPA24-25

Manual del Estudiante de PIE Illinois Spanish 2024-2025